盛京時報

休刊日…中日大祭禮拜日之翌日

大正元年陽一月十日　陰十二月四日

本報價目　每張銅元五枚每月七角　外城郵寄每月八角半　半年四元八角全年九圓

告白　一行五號字十六字起碼登一日者每行四角　長期者價目面議

奉天大西門外大什字街路北　發行人　一宮房次郎　發行所　盛京時報館　電話　中一二二號　中一六八番

火車時間　[illegible]

論說

論報紙之天職與其價值

報紙之風行於社會也。必有所歷之三時代。始則人忌之。繼則人畏之。終則人信之。以自由行動之社會。而忽來報紙之摘奸發伏。爲奸爲伏者。必若形其不便。此忌之所由來也。忌則群思有以壓之。歷史上而所謂公是公非者。昭昭在人耳目。已既有所懾。不能禁人之不言。此壓之所以必無效也。壓之無效。此畏之所由來也。畏則群思有以昭之。有昭之以利者。有昭之以名者。有昭之以權勢爵位者。昭之之術多。而志行薄弱者。遂隨名與利權勢爵位以俱去。於是報紙之天職失。而報紙價值亦因之中落。其有不能屈者。雖有利與名與權勢爵位之來。而不稍爲之動。而社會之公是公非。仍昭昭在人耳目。無所偏倚。亦無所顛倒。於是人乃信而尊敬之。而報紙乃能風行而無阻。此報紙行於社會之通例也。我國之有報紙。垂數十年矣。以前皆在被壓之時代。近數年來。稍稍能自振作。而人亦稍稍重視之。畏之而思所以昭之者。亦隨之以俱至。而無恥之徒。且或借端以自利。報紙天職與價值之破壞。不在在其可危乎哉。心以爲可危。

故有不能忍之一二端。敬爲我同業與社會告。夫報紙爲營業之一種。故各國皆例之於商。營業未有不計本利者。謂經營報紙者。爲不求利。如慈善家之布施。天下無是理也。惟報紙之營業。於求利之外。尚有正當之本義。除報費與廣告費之外。絲毫不得謚取。何則。社會之所以有用於報紙者。爲其能報道事實。而苟取利而顛倒其事實。是有報紙與無報紙同也。其失報紙之天職者一。報紙之所以有益於社會者。爲其能辨別是非也。社會當昏亂之時。其於此義也尤亟。苟取利而顛倒其是非。是不第無益於社會。且有害於社會也。其失報紙之天職者二。此敢爲我同業告者也。更進而言之。報紙既負進益社會之天職。則第一當擇社會之最有害者而去之。今日中國社會之最有害者。即爲貪利。而是非眞僞。可以顛倒。報紙若亦以有所爲。而躬自蹈之。其何以對社會也。且報紙之所以效力於社會者。在發奸摘伏。苟發奸摘伏者。而亦自處於奸伏。且爲奸伏之所執持。則更何以能自用其報紙乎。此又不敢不爲我同業告者也。至於有欲爲我社會告者。蓋報紙爲事實之記載。而不能自爲事實。報紙爲輿論之代表。而不能自爲輿論。苟事實僞而報紙眞之。他日必且并報紙而皆僞之。輿論非而報紙是之。他日必且并報紙而皆非之。僞之非之。則報紙之効用失。而所以藉報紙以售其僞與非者。其効用亦失。故不肖者而報紙譽之。乃益形其不肖。何則。不肖非一譽所能愈。不能愈而强譽之。自必更增一嗝人以譽之罪。而又爲報紙增一妄譽人不肖之罪。是不但無益而有損也。賢者而報紙毀之。是報紙自毀也。毀及賢者。則報紙即自居於不賢者。而報紙之失信用。即隨之而至。是不實之毀。徒取自敗。無傷於人也。故是非毀譽。當求諸己。不求諸己。而求諸報紙。則報紙非但不能以相助。且恐與以俱傷。此又不敢不與我社會告者也。我同業我社會而聽我言乎。是非特報紙之幸。他日報紙而能爲社會所尊敬。社會亦與有榮焉耳矣。

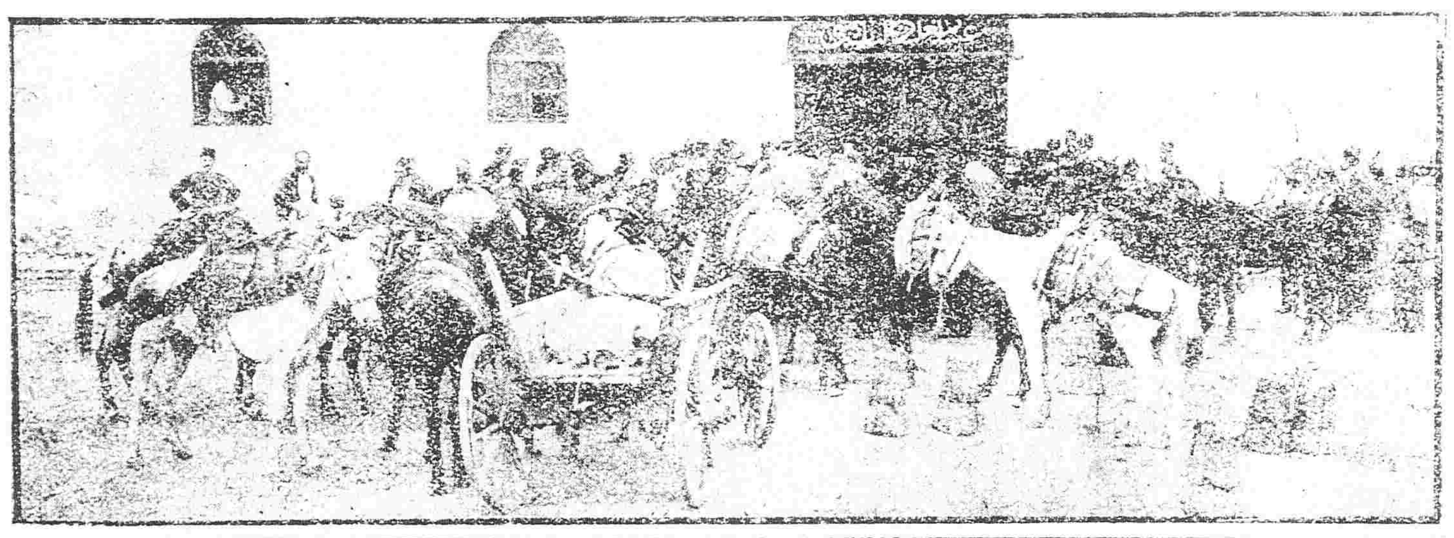

（巴爾幹戰事畫報）土軍輜重隊搭載軍需進發情形

雜錄

民國第一年之政黨史

▲共和黨

▲成立之歷史　民國政党發生最早者在南方爲統一党民社在問題與共和党意見不合率統一党一部分宣告獨立重要人物及各省支部仍多歸共和党

▲黨綱及重要人物　本部未移京之前在上海開會由五政團代表公同決定党義及政綱

▲黨義　(一)保持全國統一取國家主義(二)以國家權力扶持國民進步(三)應世界大勢以平和實行立國

理事長　黎元洪

北方爲國民協進會多穩健忠誠之士党勢發達一日千里民社之主腦爲黎元洪孫武張振武孫發緒等統一党之主腦爲章炳麟張謇伍廷芳熊希齡等國民協進會之主腦爲籍忠寅范念孫周大烈等南北并立分途發達之極遂爲聯合之計畫三大政團更聯合民國公會國民党各派代表會商於上海於五月初一日決定政綱定名共和党取理事制設幹事六十人惟章炳麟因基本幹事

理事　章炳麟　張謇　伍廷芳　那彥圖

幹部　幹事六十人在本部者二十餘人於十一月初九日開特別會議決分科辦事

總務科　周大烈　丁世嶧　寔念徵
文牘科　陳敬第　林志鈞　籍忠寅
會計科　時功玖　何雯　陳國祥
庶務科　張大昕　郭同　劉顯咸
交際科　胡璧城　王家襄　李國珍
統計科　孫培　李矩　吳煥長

▲一年之行動　共和党一年之行動可分三期(一)與暴民政治奮鬭時代當民國成立之初同盟會會員佈滿天下穩健者少暴亂者多全國人心皆有恐怖之色共和党砥柱中流專以抑制暴亂行動爲事(二)維持大局時代唐紹儀總理陸內閣成立以中國政党尙未完全力主超然內閣混合同盟會之政党主義竭力閣參議院否決亦閣員陷國家於無政府地位共和党以穩健態度力維大局(三)督責政府時代自袁總統就職後政府幾已崩潰與民主党聯絡討政府十大罪與各党組織政團聯合會以督責政府態度（未完）

專件

奉天律師公會暫行會則（續）

第八章　公費及謝金

第三十一條　本會律師承辦各項職務應收之公費如左

(一)每次出庭民事不得逾三十元刑事不得逾十五元(大洋)　(二)代作狀詞每紙不得逾十元(大洋)　(三)討論案情每小時不得逾五元(大洋)過時類推不及一小者亦以一小時計算　(四)赴法院抄錄文件或赴看守所詢問承辦案內之在留人每次收費不得逾五元(大洋)　(五)代理或輔佐民事案件及代訂或証明契約等文件或代理其他事件以權利目的之價額爲標準千元以下不得逾百分之五千元以上不得逾百分之四

第三十二條　調查及調查所生之旅費等費委託人負擔之

第三十三條　承辦案件除由當事人交納公費外得受謝金刑事不得逾五千元民事以權利目的之價額爲標準千元以下不得逾十分之五千元上不得逾十分之四

第三十四條　律師因公費或謝金自行提起訴訟時其公費委託他律師之必要公費爲限由相對人負擔之

第三十五條　辦理各案件除由委託人照第三十條至第三十二條繳納公費及謝金外至於法院指定之律師其公費由法院給之

第九章　風紀規程

第三十六條　律師辦理案件應聽當事人自由委任以盡辯護之責不得唆訟攬越

第三十七條　律師收受公費及謝金須遵照本會章程辦理不得曲庇枉法濫行收納

第三十八條　律師宜保守法律和平解釋不得稍存偏僻並涉及案外別情

第三十九條　律師並其延聘人及書記均不得沾染嗜好

第十章　禮節

第四十條　律師到庭與推事檢察官接見各行一鞠躬禮退庭時亦同

第四十一條　律師辯護時須起立陳述反之檢察官亦同推事若與律師本人資格陳說時亦須起立

第四十二條　律師到庭須恪恭將事不得擧動輕慢言語侮謔

第四十三條　法院通知律師到廷時須用正式之文件

第四十四條　法庭並將律師承辦案件開審之時間于前三日通知

第四十五條　律師得請求法院設備律師休息室

第四十六條　法庭遇所定之開審時間一小時尚未開庭者律師得自由退出

第十一章　稱謂

第四十七條　律師對司法官稱謂如左　(一)廳長稱貴廳長　(二)檢察長稱貴檢察長　(三)庭長稱貴庭長　(四)推事稱貴推事　(五)檢察官稱貴檢察官

第四十八條　律師對於法官或原被告及原被告之律師均自稱爲本律師

第十二條　附則

第四十九條　本會則自司法總長認可之日實行

第五十條　本會則有未盡完善之處開總會時得增減之並遵照律師暫行章程第二十七條辦理

滑稽詞壇

▲私運動選擧專門校緣起并附簡章（笑公）（續）

第五條　本校定於第一次省會國會初選擧前。即行開學。至第二次省會國會複選擧後。爲畢業期限。

第六條　本校分設各學科如下。賣綫科。拳附科。諂諛科。奇邪科。奸險科。巧佞科。麻木科。冥頑科。

第七條　本校納費無定額。學生如有家本富厚。而確能不吝揮霍並工諂術者。本校當指爲特待生。縮短畢業期限。豁免畢業試驗。

第八條　本校學生。倘有確守秩序。並無不規則之行爲者。應即開除。

第九條　本校畢業。注重實地試驗。須以運動之成績。平均計算。

第十條　本校畢業諸生。第二次能運動入選者。本校當敦聘爲校長。或敎員或。永遠推爲名譽校董。

第十一業　本校月出運動雜誌一冊。專采各地方運動選擧之笑話醜狀。及運動時種種方法。以備學生自習時研究。

第十二條　本章程有未盡事宜。但得一人之私意。儘可抵觸施行。不必修改。

火險告白

敬者本行經理火險已有年矣今因推廣交易起見特添承保　市貨、屋產、家私、衣箱、棧房、貨物等件凡遇不測立即照章賠償毫無延誤如蒙紳商賜顧者移玉本行面議可也至於保費開於列左

保頭等平房	每壹千元	八元
保二等平房	每壹千元	十元
保三等平房	每壹千元	十三元
保頭等房內存貨	每壹千元	十二元
保二等房內存貨	每壹千元	十五元
保三等房內存貨	每壹千元	二十元

代理　明治火險公司
代理　日本火險公司
代理　共同火險公司
代理　東京火險公司

奉天大西關　三井洋行　電話　中國一一五五號　日本二一二號　日本三一五號

往上海定期輪船廣告

神戶丸　一月十一日（陰十二月初五日）
西京丸　一月九日（陰十一月初三日）

頭等票日金四十圓（一去）（日金六十四圓（來往））　二等票日金二十五圓　同　四十圓　三等票日金十圓

本事務所及在營口遼陽奉天鐵嶺長春各站均可發賣聯絡船車票

兩輪船現有備有無線電信以期迅速而謀乘客之便利

大連開　每禮拜四　每禮拜六
上海到　每禮拜五　每禮拜三
上海開　每禮拜一　每禮拜三
大連到　每禮拜六　每禮拜三

南滿洲鐵道株式會社　大連埠頭事務所

日本郵船會社汽船廣告　由大連埠頭起

高砂丸　一月八日（陰十二月初二日）正午開
相模丸　一月十三日（陰十二月初七日）正午

往長崎門司神戶橫濱

日本郵船會社代理店　三井洋行大連支店　電話（二一〇〇）（四六〇〇）

乘船票由本出張所自買如有乘客請至本所購買

大律師　范鍾麟

寓商品陳列所有含冤莫伸者每日早八点至十一点晚八点至十一点前來委託可也除此六時外恕不恭候

橫濱正金銀行奉天支店

奉天城內四平街　電話十二番

資本金四千八百萬圓
公積金一千七百五十萬圓

總店　橫濱
支店　神戶　東京　長崎　大阪　倫敦　里昂　紐育　桑港　孟買　布哇　盎　喀囉　香港　上海　長春　安東　北京　大連　旅順　營口　遼陽　鐵嶺　漢口　天津

北京專電

●國界之妥談
庫倫活佛電致民國政府聲明蒙古國與民國之境界東以興安嶺南以鄂爾多斯之南境均爲界線云云

●蒙匪襲擊華軍
據熱河來電蒙匪頃在開魯縣襲擊華兵激戰多時後蒙匪敗退華兵佔據該縣一帶

●承認民國案交委員會審查
美國來電報稱美國上院現將承認中華民國之新政府要案交委員會審查蓋該案確有通過之望等情民國上下接得此耗異常歡喜

●俄兵南下何爲
日昨何宗蓮密電大總統報告抵哥薩克兵五百名於初二日突越察防至張家口外幸經守兵攔阻未入云云

●撥支建造飛艇經費
據武昌來電黎副總統延聘日本飛行家山田某來鄂建造軍用飛艇及飛艇廠現已撥支費十万元

●限止各省自由借欵
政府頃再通電各都督不得自由借欵非得中央允許不准訂立合同

●張汪力辭勳位
張謇汪兆銘均電辭勳位甚力

●防戰區域之布置
陸軍部劃定對蒙防戰區域並遴派要員責成佈置以鈕永建布置奉吉黑三省王天縱布置直晉兩省袁大化布置陝甘新三省

煙臺專電

●被遣民軍暴動尾誌
關外民軍暴動一節曾兩誌本報茲據最近調查被掠奪者計金銀店銀庄當舖烟館等七八戶被焚毀者計商鋪三十戶軍民傷亡不滿十人變兵之被拘拿者計二十人不知下落者亦有若干遣歸之兵均已搭輪解送奉省回籍市面安靜照常開市至於旅烟外人均無損害

東京專電

●美總統何忽爲是言
美國上院議員在美議會提出須速承認中華民國議案等情已見前電茲據美京來電云美大總統達虎脫頃日不知何意向人聲明縱令該議案在上下兩院通過本總統亦斷不允許云云

●日政府之重邦交
民國政府曩向日本政府請求緩償庚子賠欵聞日政府因中國現下財政窘狀甚有可諒若列國概無異詞則擬慨爲允諾以重邦交

●定期舉日行皇登極大典
日廷刻已決定准於明年秋冬之交舉行日皇登極大典

巴爾幹風雲彙電

●媾和會議中止述聞
據倫敦來電云初六日之媾和會議需時一鐘而即閉會聞是日土耳其全權提議擬將阿特里亞諾堡州迤北領土若干（阿特里亞諾堡城不在內）讓出又巴爾幹諸國若不將求割其餘海島爲前提則將不復辭關於克利特島之土國權利之拋棄當經四國委員以爲土全權之該提議對於四國所送之哀的美敦書仍欠圓滿議決將該媾和談判暫行中止以候土政府之美滿答覆

●媾和會議中止之用意
又據另電云巴爾幹同盟委員等此次將媾和談判暫行中止揣其意之所在蓋似欲俟阿城失陷之後再開交涉者聞歐州列强以爲阿城若果失陷則當勸土耳其大爲退讓以便和平解決

●土政府最後之決心
據伯林來電云土耳其故府現已決計決不將阿特里亞諾堡城讓與他國倫敦及索費耶、勃京等官界因之漸抱悲觀聞歐州列强刻已開始爲調停之運動

要件

奉天省議會開會紀事

初七日下午七時開議到場議員四十五人議長李有忱主席報告按議事日表開三讀會由書記長朗讀提議整頓府廳州縣地方財政案讀至第十一條府廳州縣長官有監督收捐處句十八號謝書林請改有字爲應負字通過續讀至第二十二條各堂會局處所句三十六號姜明督請改各堂堂字爲校字以下諸條均同並請將列榜宣佈門首之門首字刪去通過續讀至二十五條應負刑事上之處分卅一號李友蘭請改爲應負相當之處分通過續讀至廿六條除撤差外十二號楊福堃請改爲立即撤差並請將停止一年以上五年以下公權句刪去通過續讀至三十四條由該府廳州縣議事會議決咨請本會條改之二十三號王蔭棠請改爲由省議會議決修改之讀畢依次議高步孔請議商鋪宜農同同負出納餉欵義務案議長報告審查不代咨結果無動議用起立表決多數起立通過時九點卅分振鈴散會

奉天警察協會組織征庫軍陳請省議會核議文

奉天全省警察協會爲請議事竊自俄庫私約告成我中國北鄙之風雲日棘中原之士氣日昂不惟軍界已紛秣馬厲兵日修戰備即我警界亦思同仇敵愾固我封疆但警界士卒散布各屬非有完全組織組統系之鎮攝之而漫無歸宿恐難收戰勝攻取之效果其完全組織之法維何亦惟有組織警察征庫義勇隊而已俄庫問題如能和平解決固無論矣倘不能和平解決勢必繼以戰爭宜將奉天全省所有警額按照百分十五分別抽調可得兵額十營餉項軍械由地方籌撥編練征庫義勇隊依陸軍教育嚴爲訓練旬月之間可成勁旅以之分布邊徼或扼守要津可以卒服習可以壯軍成可以諳地勢之險夷可以察敵情之眞僞陸軍之勢力未充義勇隊可以參加之陸軍之勢力己充義勇隊可以補助之兵無須新募餉無須另籌槍械亦無須再購瞬息之間可成健卒十營用則戰用守則守對於地方不過九牛一毛無甚損傷對於國防自然化散爲整良多裨益庫逆可以蕩平僅組織一次足矣如難蕩平可再爲酌抽健旅精卒源源而來彼庫逆雖悍當不難犂庭掃穴永歸版圖抑尤有善者他項軍人招募甚易解散甚難而此義勇隊有事則隸戎行無事則歸警界其成軍也練之有素無烏合之譏其退位也瀐有攸歸無潰散之慮且分担任軍人之仔肩以輕聯絡感情軍警之畛域同泯矣本會當即開會研究全體贊成成擬簡章已經評幹兩部詳細審查公同修正是否有當除呈請都督民政司鑒核外爲此陳請

貴會核議如蒙可決並懇代咨都督核奪施行此致奉天臨時省議會

警察征庫義勇隊簡章

第一條　定名
此項軍隊純以警察人員組織而成即名曰奉警察征庫義勇隊受本省都督直接之指揮命令受陸軍部間接之指揮命令

第二條　營數及兵額
奉天全省馬步巡警兩萬有餘按百分之十五抽調能得三千餘人可編馬隊三營步隊六營輜重一營馬隊每營一百六十人步隊每營三百二十人

第三條　軍官制
此項編制與陸軍章程固不得抵觸然限於欵絀亦不能不從簡略　設馬隊團長一人步隊團長二人每團三營共計九營其餘一營爲輜重營直隸旅長每營設營長一員　步隊一營分爲四連每連八十人設連長一員每連分爲三排每排二十六人設排長一員三排共七十八人共餘八人作爲營長護兵　馬隊一營一百六十人分爲四連每連四十人設連長一員每連分爲三排每排十三人設排長一員三排共三十九人共餘四人作爲營長護兵團設二等教練官一員　營設三等教練官一員

第四條　軍佐制
旅長辦公處設二等參謀兼執法官一員二等書記官一員二等軍需官一員書記長一員書記八名　團長辦公處設三等書記官一員三等軍需官一員書記五名營長辦公處設書記官一員書記三名　連長辦公處設書記一名外設夫役三百名臨時量爲分配

第五條　薪費額
義勇隊含有義務性質然枯腹從公斷難作去勢不能不酌給薪費以資養贍旅長每月薪公三百元　團長每月薪公二百元　營長每月薪公一百五十元　參謀兼執法官每月薪公一百元　馬連長薪公費五十元　步連長薪公費四十元　馬排長薪公費三十元　步排長薪公費二十元　二等書記官月薪五十元　三等書記官月薪四十元　二等軍需官月薪五十元　三等軍需官月薪四十元　書記長月薪三十元　書記月薪十六元　二等教練官月薪五十元　三等教練官月薪四十元　夫役月餉四元　以上各員薪公費綜計一萬餘元

第六條　兵餉
兵由何處抽調餉由何處担任但各屬餉數向不統一機關成立後必須酌定劃一辦法以免紛歧卽服裝費亦由原處担負

第七條　軍械
日兵槍枝均行自帶編練時惟須酌量分出種類營連一色以免紛歧子彈由軍械局領發倘有需用礮時臨時酌量多寡再行呈請

第八條　用人法
排長由各屬原派帶兵之人充任連長由旅長委任至旅長團長營長計十四缺應由警察協會推舉現充警務長會充警務長暨幹練有爲能名素著二十八人開單

警察協會會員提議請設警官補習科

爲提議事竊按保安行政亂時則恃軍隊平時則恃警察此定理也我奉省自去冬戒嚴時代逐漸遞蟺幸而至於今日之安靖時代固非軍隊之力不及此然自今以往所有軍隊皆當注重於國防問題以鞏固我奉省於盤石不搖之地位斷不宜再以保衛地面之警察事務分其敵愾禦侮之精神卽我奉省人民既獲共和之幸福民氣日漸伸張亦不宜再以軍隊無限之權力干涉其起居行動之自由據此二種原因以爲推測則嗣後保行政斷不能不責成於警察已可概見惟是奉省各城警察擧辦雖已有年而程其效果則司法警察咸聞有成效之可言至於行政警察之擧辦者大抵不完不備而且干涉不當取締越權往往與地方團體橫生衝突積成惡感推其所以致此之由雖種種原因極爲復雜而要可一言以斷之曰皆執行警政人員缺乏警察智識有以致之也倘長此因循不思改革任此缺乏警察智識人員執行警政他日地方自治發達人民程度漸高則此等不規則之警察不惟不能爲地方之福反恐激而爲地方之害然使驟然變易各城警察人員立卽概以警察畢業學生充任而此項人員雖於警察之學理未事研究然其中於警察具有經驗者當亦不無其人若概行棄之而不用不亦良可惜乎於此而欲籌兼顧兩全之法藉以收潛移默化之功竊以爲宜於省城高等巡警學校中增設警官補習一科飭令省城暨各府廳州縣所有現充警務重要差使而未經警察畢業者均由該管長官分期送入該校補習其原有差使仿照講武堂先例不予開除暫令確有警察智識之人員代理其職務一俟補習期滿試驗及格者卽仍飭回原差如此辦法則不惟執行警政者可易爲具有警察智識之人員且此項未經畢業不諳警察學理者亦可博有警察之學理一擧而數善兼備計寔未有便於此者用敢具紓意見幷擬詳細辦法簡章十一條陳請　核議如蒙可決併希稟懇

都督民政司通飭全省尅日奉行不惟警務之幸亦奉天全省之幸也

簡章附後

第一條　凡現充本省警官者內城自科長以至巡官外城自警務長以至巡官未經得有警務畢業文憑者均須分期補習

第二條　於省城高等巡警學校內添設警官補習科專爲教授此項應補習人員

第三條　所有應補習人員均由民政司暨省城警務局送入高等巡警學校分班教授其教授職員卽由該校舊有之教員分別担任課程不另添設以免另籌經費

第四條　凡應補習人員除警務長由民政司送高等巡警學校外餘均由警務長會同地方官呈由民政司轉送該校補習其省城警務局所屬之警官卽由該局總辦逕行咨送

第五條　凡應補習人員均不開去原差所有職務內城由警務局總辦外城由民政司地方官警務長分別派員代理

第六條　所有代理各員於代理期間內均須負完全責任不得以代理之故因循推諉以曠厥職

第七條　凡應補習人員均抽其所得薪水三分之一作爲學膳等費餘均發給代理員

第八條　補習期間以十個月爲限期滿由民政司會同高等巡警學校監督分別試驗及格者發給畢業文憑飭回原差其不及格者僅予修業憑照

第九條　此項補習人員功課按照高等巡警學校簡易科課程略爲變通應有課程如左
（一）憲法大綱及比較（二）中國現行法制大要（三）法學通論（四）行政法（五）警察學（六）各種警察章程（七）外事警察（八）違警律（九）政治地理詳本省（十）戶籍法（十一）自治章程暨選擧章程（十二）操法兵操

第十條　此項應補習人員分兩期教授但第一期應就上中兩級警官先行補習

第十一條　凡未經得有警務畢業文憑之警官上中兩級經過第一補習期間下級經過第二補習期間就未補習者卽由該管長官逕行撤差不得藉口於警察有經驗再行濫竽警界

會員那紹棠張景祺謹訂

藤田
奉電 天話 東
▲專運天下名廠眞貨▼
●●金銀鐘表金剛石及各色寶石首飾手戒表練表墜眼鏡樂器文具化粧具皮包皮靴…用具身帶…
開設在…
一聲雷 小福喜 …
同慶
天氣 昨日下午七…

民國要聞

●中俄交涉之前途危殆

中俄交涉久懸未決舊臘廿日以來中俄政府全絕談判寂無消息轉瞬正式國會正式政府相繼成立各項手續甚多頗為忙劇茲據探聞中國政府有擬於此數旬內將該交涉全然解決之意日昨已向俄使正式照會大約十日以內可再開議據道路所傳陸外交總長決意於一月以內解決萬一不能解決三月以內中俄兩國或不免有戰事云

●逆佛有舉兵內犯消息

俄庫問題初發生時全國主張征蒙逆佛哲布尊丹巴命陶什陶等招集蒙兵以為抗禦之計嗣以此事牽涉外交大總統力主和平解決各省征蒙之議漸息而逆佛野心並未稍減據昨日總統府接庫倫密偵電告謂逆佛近見內地暫不用兵外蒙頗有潛謀內犯之意前曾由俄國借兵多名彈壓內亂現又在俄領事處商議借兵事宜擬乘內地軍隊不耐嚴寒之際進兵內蒙先從伊克昭烏蘭察兩盟入手此事僞政府已會議數次請政府預為防範等語聞大總統得此電後除密電沿邊軍隊妥為防備外並召陸軍段總長密議此事云

●西藏向背之惡耗

庫約未除西藏亦將非民國有耶達基夫喇嘛前往庫倫聲明西藏之獨立是庫藏兩處聲氣呼應消息靈通明懷異圖將不利民國者也駐藏大臣鍾穎深入藏地四面楚歌繼奉民國命令勸勉喇嘛贊同共和選舉議員務施羈縻之術然大勢所趨民國權威固非一辦事大臣之所能彌縫川督尹昌衡率師征藏暴露既久退縮不前僅在蜀藏邊徼之地從事於爭奪之民軍聲威早為藏兵輕侮拉薩固無痛癢可感世顧視民國外交自八月十七日接到英國政府之抗議以來辦事緩漫遲之又久至十二月二十三日始行答覆此間民國政府屢派密使入藏前後不下三四次然藏人毫無感動中藏交涉未能從根本上解決動藏人悅服之心則區區佈置籌畫不幾歸徒勞乎且夫中藏交通之難不啻甚於升天幽遠拉薩獨親占領疆域夜郎自大有恃而不畏矧英國政府與西藏關係密切萬難默視西藏治亂聽其興廢存亡故英國政府曩對於民國政府要求五事其中事關緊要者（一）中國政府不得干涉西藏內政是不認中國有治藏能力也（二）中國不得派無制限之軍隊駐紮西藏是不認華軍有維持能力也（三）英國政府要求中國訂結新約是中藏關係明有更動不認中國把持其主權也以上各項盡民國利權之所消長近時民國政府對於英國要求視為過當逐條駁詰遂未有成議忽焉而歲屆新年矣今則中英對藏交涉仍在傍徨渺茫之中將來中國政府選據駁議撐組折衝獨與英國議求善後既為棘手我乃初一日路透惡耗聞於天外謂達喇嘛往訪庫倫聲明西藏獨立事宜嗚呼中英外交關係未經解紛而中藏五族關係條告離折西藏傚蠅庫倫變本加厲將賴英俄恃為護符矣民國憂患孰甚於此夫西藏宣言獨立達賴踐祚皇極誠可謂不知自量者然一面與庫聯絡協訂蒙藏條約一面親近英俄甘受其保護是民國之患固不在蒙與藏而實在其背後之英俄也嗟夫民國多難天降鞠孽庫約未除西藏亦將非民國有耶西望崑崙憂心如擣姑錄所感以覲民國外交將必有以善厥後也

●周總長會議籌餉辦法

財政部以各省財政困難軍隊需餉及購置軍械往往電請中央接濟周總長曾電各省徵求意見嗣得各省復電條擬籌餉辦法各有意見昨由周總長與各部員會議共決定辦法四項茲錄之如下（一）飭各省變賣官產可得百萬以上擬以此項購置軍械（二）徵收奢侈品實行附加稅數目尚未估定以此項接濟各軍餉項（二）各省官吏捐薪十分之二以充軍輸雜用（二）人民募集捐款為各項補助金

●稽勳局三月裁撤

臨時稽勳局所調查革命先烈勳蹟均已分別呈請褒䘏大致已將告竣現該局正在清理卷宗准於三月內裁撤

●初六日參議院紀事

民國二年一月六號下午一鐘鈴振開會議長吳景濂主席議員出席者四十餘人吳議長宣告延長時二次至三點鐘人數尚不及額汪榮寶起立謂現在正當選舉之時本院議員多回籍投票則此半月中萬不能開會既知不能開會又何必聚此少數人虛度二三點鐘之久實貽外人之笑柄本席以為不如光明正大休會十五日再行開會議長謂照院法第四條休會問題須經大會通過汪榮寶云現在有多半回籍則此回籍之人必係贊成休會何須表決王鑫潤云現既不能開會又不能表決休會可以由議員自行請假議長云今日汪君之說如大家贊成及作為大家負責任不然雖諸君不來本席亦只好虛度此二三點鐘張耀曾云休會十五日時間甚可以請秘書廳詳細察明現在在京人數能否開會議長云於星期三日大會表決衆贊成遂散會

●最近大借欵情形

據倫敦消息云六國資本團倫敦總行代表會議定於初十日開會以期定奪中國借欵條件該代表人員中現因巴爾幹問題影響財界稍有强硬意見云據京中財界中人云如借欵條件互相妥商雖有巴爾幹問題頗極紛擾按照中國政府要求提前交欵二千萬磅一節並非難行之事云但中國政府因邊事日亟需費甚迫於借欵之決定頗為焦灼日向駐京六國資本團代表咨催倫敦會議之結果云又聞英國外務部副大臣亞蘭君在英國國會報告新加入六國資本團之英國銀行名目係巴林克銀行印度地方及維既杜密尼斯達銀行巴斯銀行及西羅迭爾斯銀行之四銀行與滙豐銀行合同辦理中國借欵事宜至干克利斯浦銀行團之各銀行無一加入者云

▲徐寶山與張季直之劇鬬（江蘇）

揚州徐軍長寶山與通州張君季直因兩淮鹽務事感情頗為惡劣近并因張君而仇其所辦之小輪蓋其外事也通州內河大達公司小輪之航線其西北除由通至揚州仙女廟航綫外又有下河班專行駛揚州之高寶興泰直至淮安之鹽城等處徐寶山亦組織一寶大小輪公司專行下河航路與大達下河班之航線相同藉收回利權之名而實與張反對該輪並未立案註冊張氏因其為徐軍長所辦遂不與之交涉以示讓步該輪初行時僅收大達之半價大達亦減價與之爭競寶大又減四分之一近且槩不收價以廣招徠無如搭客以其小輪及拖船均小於大達速力又不見强且船上水手等均軍士充當對於乘客往往因爭酒錢等事橫暴相加致生意仍不能勝於大達日前寶大船中兵士竟開鎗迎擊大達小輪幸未擊中乘客頗大起恐惶不意近日徐軍長仍用其野蠻手段竟嗾其士將大達公司邵伯鎮之小輪分局搗毀一空張氏聞此消息以軍人跋横至此實萬無可忍之理遂於昨日分電程都督及應民政長請示辦理並提起訴訟欲與徐軍長相見於法庭矣

▲黃禎祥之下場（湖北）

都督府參議黃禎祥被逮下獄交軍法處審訊已供認十罪黎副總統決意置之於法以儆效尤惟孫堯卿黎本唐孟雨霖諸君均為求請寬免謂渠於起義前四處運動頗涉艱險陽夏之役隨軍督糧亦頗出力後來民國成立奔走南北亦不無微功祇以心粗氣浮罔識義利致所行多涉專橫不法其罪該死其愚可矜應請以功抵罪黎公當以諸人情面難却貸其一死擬處以一等有期徒刑俾資磨練孫君等因不便再瀆復請黃克強督辦為之緩頰謂黃某胆量過人亦今世有用之才去歲漢陽失利之際諸軍皆徙多棄職不顧黃獨死守糧臺不去今小懲足資大戒可否從寬開釋黎公以既經黃督辦說情乃開軍法會議議決照准惟以後不准逗留湖北致有招搖詐詐之事聞日內即將押送出境矣

●中美國民同盟會開成立會紀畧

中美同盟會於初四日（即星期六）下午三時開成立會中美會員到者一百二十餘人中美女會員三十餘人公推金鼎勳先生為臨時主席報告云今日為同盟會成立之期鼎勳為發起人之一中美國民感情素洽現在兩國國體相同亟應聯合感情為同盟國於世界和平大有關係（衆拍掌）次丁義華先生演說畧謂今日為中美兩國同盟會義華亦是發起人我想太平洋東西兩岸各兩大共和國兩國人民即美國與中國是也應聯絡感情共保世界和平為宗旨今日中美國民同盟將來即盼望中美結為同盟國以達本會之目的（衆拍掌）次劉聲元君報告本會章程草案第一二三七八條原文通過惟四五六九十條經江辛劉聲元徐際恒曹倜殷仁諸君重加討論修改（衆贊成）次投票選舉中美正會長各一人孫中山先生得四十九票羅斯福先生得四十九票當選中美副會長各二人吳景廉先生得三十票金鼎勳先生得十七票丁義華先生得四十八票丁韙良先生得三十五票當選並提議由會長推舉主任幹事二人幹事十人定於星期六（即十一日）下午一時開大會再議一切進行方法（衆贊成）五時散會

●國稅廳官制草案之內容

財政部擬於各省設立國稅廳為徵收國家稅之機關茲已擬具該廳官制草案送法制局核定呈送國務院會議俟通過後交參議院議決公布聞其組織之內容各省置國稅廳一處廳長之下設秘書一員僉事三員分掌三科第一科管理文牘函電及調查統計等事第二科監督徵收及稅員進退第三科專司會計簿記等事僉事之下置主事佐理之但員額不得逹二十人凡商務繁盛之地設分廳餘設支廳其委任稅員之手續或各省總廳擇人委用或委托各地自治會代理徵收如得參議院通過明春當次第開辦云

來件

國民黨西安縣分部職員表

名譽部長　金正元選珊
正部長　殷盤梓作材
副部長　劉鳴成子和

總務科
正主任　劉中年成三
副主任　王寅仁德一
幹事員　王盛隆興基　張樹椿坤茂
郭成性天玦　王殿科會選　楊士信鳳
山　崔萬昌杏園　陳煥章子文　孫綬
卿竹勳　李振清秀山

基金監
魏治安化南
劉殿弼輔臣

審計員
董恩惠化清　孫大爽可均
孫景盛紫綸　曲長亮東昇

政務研究會
正主任　劉春暉子明
副主任　喬恕德心如　佟郁功建之
潘希聖

評議會
正主任　王永恩化宣
副主任　孟昭信慎言　姜德泉鶴年
評議員　林福山毓珍　袁振鐸金聲
趙寶計閣華　荆兆鈞爾光　周麟閣化
一　郭慶祿守廉　周百揆錫九　馬正
聲樹風　黃玉振佩山　張延齡壽彭
韓西山自西　王家宣　胡維垣　高文
聚惠亭　田廣餘九　王錫祿　孫仲宣
文化　鄭國本　石文延獻臣　韓崗瀛
仙洲　張九齡錫夢　張九如壽臣　牛
慶德月亭　孔廣學耀廷　陳文蔚　黃
萬春子陽　龐明茂子重　鄭明昶光輝
張九德宜三　陳銘興益堂　溫如玉
孫文綽　高殿漢　高元席

中華民國元年十二月二十六號

正主任　金長賓鑄品
副主任　劉膺喜可志
幹事員　葛普治襄鑾　張娛山靜安
朱鳳書鵬九　苗增雨喜亭　劉家廉善
臣　李元亨義乾　劉逢五舜臣　楊毓
岐伸山　崔廣居季安　姜德宣日三
徐夢周雅南　呂貴卿韶蘭

交際科
正主任　鄒墨臣穀峯
副主任　蘇中天一清
幹事員　王慶瀛雲亭　倪俊升鳳五
吳文溪錦嵐　保和桂五　龔渤海振亭
荊作山嵩喬　湯英權毅　傅萬庫
李深祿養廉　于紹昇選三　韓玉麟海
舲　孫殿甲佐臣

文事科
正主任　潘士元介青
副主任　楊富春殖祺
幹事員　曲昇平樂軒　劉膺祿廉臣
鍾毓秀晚川　孫彥卿贊襄　袁怡損樂
山　劉積中蘊英　湯聘之萃農　王積
福耀賓　徐九如脅三

政事科
正主任　紀鏡蓉蓮舫
副主任　里宗宸作霖
幹事員　孫羽林賁一　何香芝九如
李景若馥臣　趙九田井甫　金正嘉品
卿　鄭煥明高亭　于化春育三　楊茂
椿子芳　王錫純段臣

會計科

批示

▲公署批示

具呈人吳慶濤呈批查此案現據軍政廳訊明呈報高鴻飛與陳萬春二人尚無通匪情事候即批飭該廳當堂保出此批

▲民政司批示

一國正倫呈批查該員馬鴻業生母病故請假守制經本署准予備由正藍旗協領據呈咨報到司業經據請轉呈都督核示矣仰即知照此批

▲勸業道批示

一同義煤鑛公司王寶德呈批此案李祥甫指賬不交一味飾詞延宕實屬不合未便再令該商久候致滋拖累應即派員分別前往查驗担保測明鑛界迅速具覆以憑呈請都督核咨部給發該商開鑛執照俾資開採而興鑛利該商即遵定章備繳查鑛川資銀兩以便發交委員應用勿延此批

讀者俱樂部

▲中國人民較各國為多故其人才亦較各國為盛聞者疑吾言乎吾其更端言之

▲中國人民之多已為各國所公認似無待言惟是人才則如晨星碩果杳乎其不可得

▲不知吾所為人才者非專門之人才乃萬能之人才

▲司道大員全國中不可以車載而斗量而所謂司道大員者皆具有萬能之人才

▲今日理財政明日任外交早而講實業晚而命官法其人非他皆司道大員也皆不學而能者也有此萬能之人才豈猶得曰中國無人才也耶（嗚嗚）

▲民國成立首重人道而不知所謂人道者何在

▲僻僻州縣刑訊如故

▲買良為娼無地無之

▲鰥寡孤獨窮無所告孰矜全人

▲暗殺盛行毫無公理就地正法不問是非凡此諸類皆關人道相背而馳曷其有極（詹々）

▲梁隴洪秀芳自被報攻訐人有谷口春殘黃鳥稀之勢揆之情理殊覺可憐繆蓮仙致某妓書有愛籠者多憐龐者少之語美人名士可見一般保恩人也既不憐愛于先尤復毀于後和盤托出殊甚瓏道由此以觀則余之心目中無時不有其人齊憐之愛之之意乃竟不愛之而反害之究不知其意何在敢請賢之（嬉）

▲孔明智大

▲周瑜氣大

▲平康中的妓女肝火大

▲愛歡的小白臉膽大

▲某都督一千元的運動大

小說

短篇小說　雙鸞配（二）

給了這麽一個浪蕩子弟　末了兒還沒得着好結果　你說有多們可憐　閒言少敘　再說士美　因與方氏的性情不大合式　所以竟在外頭眠花宿柳　終日荒唐　方氏常用好言解勸　沒想反倒被士美申叱了幾頓　說方氏狡猾不賢良　要管束男人　因此方氏也就不敢勸了　這天都士美　在街上遇見丁氏　彼此有情　遂抓着陳子芳不在家的時候兒　就去與丁氏會合　兩個人你恩我愛　只恨相見之晚　沒想俗語兒說的好　要得人不知　除非己莫爲　來往的日子旣多　陳子芳的妻子耿氏　也就暗暗兒的有點兒知道風聲了　一想自已是女流之輩　丁氏雖然年輕　又是一個婆婆的輩分　自已當時遂裝個糊塗　等到子芳回來　遂偷偸兒跟自已丈夫一說　子芳道　嘔敢情有這個事　等我細細兒的查一查

如果要是有這個事　我再想法子

這陳子芳素日是最孝母　丁氏雖是個繼母　然而他每事必要禀告了丁氏才去辦　丁氏一看子芳是個孝子　隨也就放開胆子辦事　也不大躲避他　這天子芳在暗中細察　把前後的事情　打聽得詳詳細細的　心中不由的大怒　暗想我要明明兒的　跟他去爲難做對　一來得着自已的繼母　臉上不好看　二來家醜不可外揚　萬一傳聞出去　別人知道了　自已怎麽出去做人　三來這都士美心中　也必不甘心　把他打死罷　得賠着打官司　不把他打死了罷　他是懷恨在心　一定要想法子和我爲難　自已前前後後的細想了一回　莫若叫他暗暗兒的知道　不讓他彼此往來就完了　自已打算好了　遂寫了一個帖兒　貼在門兒上　上寫道

我陳子芳是頂天立地之好男子　平常光明正大　就看不慣那些個淫乱無恥的行爲　何處的小人　肆無忌憚　任意敗壞我家的門風　實屬胆大　以後如改過　尚可饒恕　如其不改　可別怪我無殺人之手　特此預先知會

話說都士美與丁氏　彼此往來的十分親熱　這一天都士美剛從屋裏出來　抬頭一看　見門上貼着一個帖兒　上頭寫的語言　十分利害　知道自已的事情　已經洩漏　當時吓得魂不附体

遂急急的跑出去了　丁氏遂悄悄兒的把帖兒揭下　心中又是羞愧　又是暗恨　羞的是自已一個母親的身分　做下這個無恥的事情　怎麽對自已的兒子媳婦兒　恨的是很好的一筆好事　正在兩下裡得意的時候兒　忽被打斷　心中是憂悶之極　不提丁氏心中的難受　再說都士美自已做了這個事　居然自已是一點兒沒受傷　實在是萬幸　這回他寫這個帖兒　還准算看他繼母的面上　十分的留情　心裡越想越害怕　有一個多月　不敢上陳氏家去　陳子芳一看都士美不敢來了　心裏也就放下心了　沒想到寃家宜解不宜結　斬草不除根　萌芽依舊生　在子芳心中想　以爲是都士美永遠不來就算完了　那裏知道還有一段不測之禍跟着他哪　話說陳子芳這一天正在舖子裡應酬買賣　忽見有一個兵官模樣兒人　穿着一身軍裝　臉上很精神的　走進店裏　說道辛苦衆位　我兒弟是都督手下的衛兵　現在我們大人　從此路過　打算要買點兒綢緞送禮　說是有個舊日的老主顧陳雲峯他舖子裏的　綢緞又好　價錢又廉　所以特地打發我來買．陳子芳笑道　不錯不錯　雲峯就是我們先嚴　現在已經去世了　軍官請進來喝茶　請問是那位都督　不知要買多少綢緞　是要買甚麽顏色的　那人道　就是鎭守雲南的都督　眼下要買個二三百兩銀子的東西　雲峯旣是令尊　掌櫃就可以跟我去見我們大人　兌足了銀子　然後再點貨　是要甚麽顏色兒　是要多少尺　聽太太的吩咐　子芳心中暗想　父親活着的時候兒　並沒提起有這麽個主顧　可是人家特特意意的來照顧　大槪也許沒有甚麽意外的事情　給他去盪着看　當即滿口應承　遂連忙打扮停當　吩咐櫃上的伙計道　你們好好兒照應着舖子　我一會兒就回來　隨即同那個人出門去了　兩個人一邊兒說着話一邊走　走了二十多里　一看四面同是高山大樹　一個路行人也沒有　心中不由的疑心（未完）

熊才大律師啓事

本律師畢業國立法政大學曾任浙江推事現由北京領有律師證書並已在奉天高等審判廳登錄於本省各府廳州縣各級審判廳及京師大理院均有護之禮本律師事務所設省城大南門內張新公司間壁電話一百十四號聘定法律專家襄辦一切

由金銀庫南胡同鼓樓北三

本號開設在奉天大南門裏路西路北當爲各埠銀行鈔票覓換洋圓銀兩天津北

啓者蒙藏通分公司定在北關火神廟隔壁

東三省代表陳肇新啓事

奉天老萬德堂中外馳名

本堂開設大南門裡業經醫學立案支號北京總廳醫官考驗方藥批准立案民政部註冊

▲世傳參茸百效丸　此丸當治腎水不足夢遺滑精陽萎不舉腰腿疼痛精冷精清不能種子等症每盒壹元貳角大盒五元

▲秘製止嗽一點丹　此丹當治肺經虛損勞傷咳嗽氣虛痰喘咳痰帶血等症每付六角每封五元

▲崇門參茸虎骨酒　此酒當治筋骨麻木腰腿疼痛半身不遂口眼歪斜腹內寒積疼痛不止等症每瓶四角每大瓶二元伍角外城大瓶三元小瓶伍角

▲神效婦科補血丹　此丹當治婦女虛損咳嗽午後發燒兩脇膨脹赤白帶下崩漏不止等症每盒一元貳角大盒伍元

▲平胃安痛化積丸　此丸當治男婦胃脘不舒氣滯疼痛五積六聚遇寒即犯逆氣即發如服此藥立愈每付五角每封四元

▲癖疥兩種龍金水　此水早以馳名當擦諸般癬症疥毒無論輕重一擦斷根永不再犯每瓶五角

▲頂上虎骨熊油膏　此膏當貼筋骨麻木腰腿疼痛腹內寒積小腸疝氣等症每貼三角每大貼伍角

▲秘製五寶淨毒丹　此丹當治五淋白濁楊梅下疳魚口便毒等症每盒六角以上諸藥言無二價

▲各省賣藥處▶

卜魁慶泰福　哈爾濱義昌信　阿什河義盛和　輝南廳天慶東　吉林洪順源　盤石縣福陞魁　朝陽鎭東慶長　農安縣鴻盛源　西安縣永興長　西豐縣永豐厚　東平縣三文達　康平縣三合義　懷德縣同興順　柳河縣天義長　三城子六合號　烟臺義盛源

海倫府祥發東　綏化府廣源東　海龍府雙合興　呼蘭府同昌永　洮南府福順興　通化縣德盛醫園　法庫門振興東　綏中縣永和德　錦西廳文盛長　鎭安縣世興德　廣寗世興德　牛拉門德興永　錦府景隆茂　懷仁縣興升隆　長春府世合東　劉二堡復昌德

雙城堡泰和福　昌圖府萬發合　開原中興利　奉化縣德茂齋　鐵嶺天德亨　遼陽宏慶福　海城福盛慶　牛庄天合福　蓋州謙和成　營口福記桿局　岫巖義興長　莊河德隆棧　大孤山長豐德　安東縣東益增遠　鳳凰城益增源　本溪縣東盛和

萃華新銀樓廣告

本銀樓開設奉天城內銅行西銀行胡同座北向南門面五間開張有年貨高價廉久蒙各界諸君惠顧今本樓不惜重資改修樓式門面金字招牌添請各省出色名師專做赤金紋銀新式花卉首飾無不精巧工資格外克己舊飾回換不折不扣童叟婦女無欺者請認本樓牌匾無悞　本樓主人謹啓

奉天志仁堂專售雙層化積膏

啓者積聚一症緣由氣血凝結而成病雖小而世人患者實多其原症無定位或在胃口及兩脇下或在肚臍及小腹等處有因寒因氣疼痛者有因血瘀氣滯疼痛者有飲食前後疼痛嘔吐不食者有晝夜疼痛氣息短促者種種不一甚至經年累月苦楚難堪即醫界中藥品雖多率皆驟塞止痛之小效終未能化積消瘀以除根株大抵皆由藥品甚雜而於積聚一症研究未得其眞諦鄙人專於斯症博採中西醫理悉心研究數載始得特別方針本堂不惜工本精製此膏屢試屢驗奏效如神方敢發明新法與衆不同實勝於丸散湯劑百倍耳凡貼此膏勿論何症三五日必見奇效輕者貼一二次重者三四次不但積消聚散而且建脾衛生誠爲濟世良方藥中之要品此膏所治病症與貼法列錄於後

治病　一貼男子氣積血積寒積食積茶積酒積心胃疼痛胸膈脹滿氣逆不舒噎膈反胃嘔吐不食氣膨水膨痞塊　一貼婦女氣血寒食一切積聚心胃疼痛胸膈脹滿氣逆嘔吐水膨氣膨小腹疼痛赤白帶下子宮寒冷久不孕育產後惡露上攻瘀血作痛等症　一貼小兒乳積食積痞積虫積飲食不化脾胃失調面黃肚大青筋引飲不止無飢無飽肚腹疼痛等症

貼法　本堂新發明別膏藥一種治法與衆不同此膏原係兩張合爲一貼故名曰雙層化積膏逐代紅白藥面兩包其膏藥因何用於兩張緣爲紅白藥面各有效力如貼之時先將膏藥烤開一張將白藥面撒於膏藥中間貼於患處次再烤開膏藥一張將紅藥面撒於膏藥中間貼在先貼之膏藥背面以上即是雙層貼法至於藥面效力各有分晰所以先用紅藥面爲引入肌膚之先鋒後用白藥面爲接應驅病之督隊兩張加貼似如聯軍進行則併力脅攻擣其巢穴方能操其必勝之權昔日岳武穆云不爲良將焉爲良醫故用藥如用兵醫法亦如兵法之云爾孕婦忌貼此膏每份兩張藥面兩包共合洋四角

各城代售處

新民府福賜生　廣寧縣廣興全　遼源州鑫記洋行　西安縣廣昇燒鍋　海龍府興發福　朝陽鎭萬慶東　西豐縣天成木局　山海關德盛隆　錦州水興合　海城縣同春茂

長春府世昌恒　鐵嶺縣福合盛　安東縣東益增遠　鳳凰廳恒意德　撫順縣福勝齋　遼陽天合正　小新民屯山聚德　前所福盛德　營口開源縣　本溪縣德慶長

千金寨福順隆　興京天興源　東平縣合發福　劉二堡萬源震　蓋平縣恒昌德　昌黎縣和順成　台頭營瑞元厚　新民隆發合　法庫廳廣玉昇

本號開設奉天省城大東門裡主人高警堂虔製

專辦　玻璃油漆鏡子

上三宗係直接運到大宗各品貨眞價廉

大連市信濃町（電話六一一六番）　松島商店

大英兵士讚揚韋廉士大醫生紅色補丸有補腦生力之功常自述是丸曾治愈其肺受重傷風並胸胃腰腎痛疼等症

亞米德君

各國兵士皆須爭戰受辛勞此固必然之理也亞米德君者英國皇家之礮隊也嘗從征伊及印度等處爲國効力如近來中國之革命偉人由是身體虧弱成疾嘗自述其情狀云○余駐扎印度礮台三年勞苦異常以致腰痛心跳身體衰弱經醫士察驗謂余患不治之症撤回英國其驗單中所塡病狀乃最劇之腦癱心虛症余抵英國後即赴三處醫院診治非惟腦癱不能痊愈反使腰腎更形軟弱胃口惡劣硬物不能容納諸醫皆謂難望復原當此病勢劇重之際幸有倫敦友人勸我試服韋廉士大醫生紅色補丸余即購而服之數瓶之後人能納睡胃口亦佳從此日愈一日漸覺體重力增腦筋平穩腰痛減少余謂韋廉士大醫生紅色補丸實爲再造之恩人使我身體康健更勝疇昔不得不介人深感其功云　韋廉士大醫生紅色補丸能賜新血新身體力如男女老幼中國各處商店凡經售西藥者均有出售內與地無從購買可直向上海四川路八十四號韋廉士醫生總藥局函購每一瓶大洋一元五角每六瓶大洋八元遠近郵費一概在內

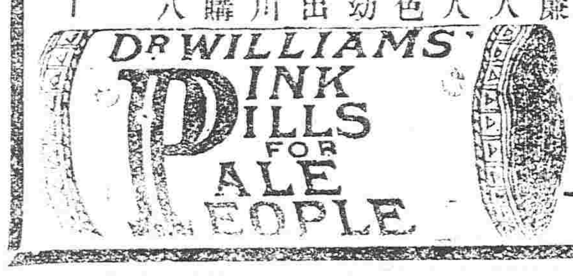

郡仙書場公記

本場開設平康半街特請南北各班著名書曲早晚演唱時調大鼓西皮二簧梆子小曲以及中外戲法文武双簧梅花大鼓一應俱全特告　各界諸君早臨爲盼　本場主人謹白

奉天東門裡　怡信洋行
同小北門裡　上田○商會

別爾得膜子

VELVET SKIN SOAP
LEVER BROTHERS LIMITED, PORT SUNLIGHT.
ENGLAND.

新近有假冒發售假貨故請認明人爲標記之牌號上之地球爲標不致誤
東洋總發售處大阪東區　上田商店謹白

請看一粒神效

專治咳嗽寒熱感冒惟服一粒立奏奇效

本藥名天授

咳嗽一種切勿輕視初發雖不爲患久則傷肺若不早治漸成痨瘵不治之症本劑得異傳授由虔誠修合效驗入速凡四季感冒肺病時疫喉痛喘息風濕咳嗽邪熱痧症所發咳又夜間氣喘之奇效立見者服本劑半丸即能安眠且咳止此藥與尋常丹散本不同其味甘如糖菓然心不同久而不失兒童亦宜服之以備不時之需本堂有售

定價　四粒入金十五錢　九粒入金三十錢　十五粒入金五十錢

凡各埠著名藥館均有經售如無之即乞向本會社購取又如有願承售者即請向本會社或各埠代辦舖報名可也

製造　本舖東京　山崎帝國堂大藥房

總經理發批行　大連浪速町三丁目　日本賣藥會社大連支店

九重綠香皂

善能潤澤皮膚補益氣血使肌体滑麗嬰兒使用强壯肌膚最爲有益於經濟衛生之主力俱能完全

▲到處設有代賣所

●五大特色

用鮮美材料以化學之法加工製成品質細膩緻密最爲官紳適用之化粧品

特別廣告

請看西鎮總董劣跡多端

閒原西鎮總董佟椿齡自運動總董以來劣跡不可枚舉下有餘事注目細看總董每事一分人悽然巧立名目逼索呈費報地畝每一號索洋五毛共收二千餘元浮收款項侵用其任爲專員樵開五五十五元公家鎖札仍自治經費不當營私索費把握逐憲元賜土將分用人不善罰款不實收萬百元不交撿查欺瞞鄉愚爲就贓肥心公賬毀賬目其心不善罰款不實收萬未完民舉發在案至今未批公民等豈甘元公現又請示但俟秦鏡高懸公民等具
西鎮公民人王綸等具

安東商務總會廣告

本會經手本年春間籌辦山東登萊青海州賑捐平糶所有經收捐款並經辦安東本埠平糶公所現查該捐款除撥平糶及印花票分送公推均尚相符惟漏刷花單收支實存總結各數均尚相符會捐洋二百元永成公捐洋一百元莊河商源捐洋五十元興源捐洋五十元福聚順隆捐洋二十元萊永春捐洋五十元福順捐洋五元計捐款十份均未刷登該印刷錄號已除由本會嚴加申斥另並將已送之花單收回責令補刷登齊分送外合函登報希各大善士格外見原爲禱
施捐

奸商行詐未隨

長春日站之客棧有福順棧者於舊歷十一月二十一日寓有客商趙秉鈞者年三十歲字治邦原籍永平府昌黎縣人現年奉天太靖宮裏胡同德增利營業到長後日以嫖妓爲事爭斷櫃款甚鉅自知難於交代故生一行詐之計即言在敝號內手失官帖四仟吊敝號當即訴諸日警察署追訊詳情乃知寔係行詐立即驅逐出界敝號以名譽攸關恐未週知特此聲明
長春日站福順棧謹白

春樓增價廣告

長春花界近因錢法日壞物價增高賠累爲難者業已數家故擬定畧爲增價以期支持除稟准巡總局立案登報諒　尋花君子無不贊成價格列後頭等住局三十五吊條子二十吊寄子六吊二等住局二十吊條子十吊寄子四吊特此聲明
衆妓館等謹具

大律師李雲興來奉

已在高等審判廳登錄往所在鼓樓北三道灣胡同電話三百三十七號委托如有事件可向該所接洽可也

遼陽廣告

遼陽東達連溝村正王守田於今春勾串徐富硬報被本村周德三紅冊地頭在初級起訟未驗紅契判令歸公嗣經附近村四屯會首見事不平出給說合令周某給徐某報領資二十元歸周某自領兩造私完王守田復勾徐廣恩假會之名又報該地周某聞知復在地方廳起訟大約該廳推訊必以紅契四至四屯會首爲証據萬不能如前含混判決云
四屯不平人公啓

公頌英美烟草公司總辦英倫君待人謙遜

時屆冬令各城代理晋省欵於民國二年平一月四號貴公司總辦英倫君邀集省垣康衕德義樓預備燕席佳餚盛饌異常倫君歡迎各代理於錠前謙恭和靄英欵待第見屋宇宏闊樓高聳大雲環拾間東三省只此一家昔之勝王閣今之德義樓酒地花天開懷暢飲君生於文明之國實屬文明之人又藉文明之地也代理等感盛情佩五中無一報達特登報載以彰敦陸於萬一焉
奉天全省代理英美烟公司各商號仝啓

愛國……愛國貨……同胞註意……

啓者敝公司所造蠶蛾牌紙烟不惜工料刻意求精非但味美性和而且售價公道以報愛重國貨諸同胞光顧之熱誠故特加添漢文(中國蠶蛾牌)五字於紙袋之上以誌中國自造國貨購烟諸君請認明蠶蛾商標庶不致悞特此佈告
中國關東安記公司謹白

請看連排長司書等提倡剪髮

駐防楊家大城陸軍第二十七師五十四旅一百八團第二營第五連連長劉君瑞亭奉差以來熱心公益紀律嚴整抑且賞罰秉公不惟地面感戴即所率士卒莫不法知恩尙帶兵之嬌嬌者也近日奉到旅團長各命令飭所帶士卒一律剪髮命之下即一向經宣佈說時勢不剪一營之副共和之主腦一髮無者當僉一時勢日之間難中開無一兵存事實雖屬無多每兵不賞給手巾內洋者各一素實體能一莫不踴躍若懽洋則非待兵對待有卒言一響應熱忭公公若不但剪髮亦士有教育之即勢劉公公者提倡剪特頌卒有先登之能心以登諸報端用特賛頌楊家大城衆商號同啓

寬城子平康里中江飛雲閣頭等班廣告

本班爲南都粉黛組織而成爲翹楚各有擅長近日力求進步以供遊客遣興起見如　高小春　洪玉亭　花金珠　孫文秀　孫文珍　金寶　楊文蘭　花佩卿　金小桃　楊月蘭　花鳳春　拾歲紅　等共營香巢以於本班或色勝或以藝稱並佳皆妙久爲遊客所賞並特約上海名花　花寶玉　高彩雲　林春仙　來長性情溫柔舉止端莊有大家風範無青樓積習應酬亦極週到祈章台諸君盍往試之是幸　中江飛雲閣主人謹啓

普羅斯烟公司

電話三百九十二號

人吸時喉內甚爽並衛生大、有好處若欲有求保身康健者請快來吸這文飛利與氣夫末圖牌的紙烟此能保護請看明票頭特此佈告

作令

敝公司代售英國紙烟最佳兩種一名文飛利黑帽子二常夫末圖馬鐙牌其紙烟非氣之美此烟在歐羅巴洲製售者及多寔用高等烟絲大

奉天鼓樓南　普羅斯代售

啓者本公司監製　埃及紙烟　屢次細心研究蓋用歐美紙烟製成在全球中外久已馳名吸品吸之與衛生大有裨益衛生可能者最要注重衛生紙頂上等美葉與之慮以及新式頂高品各樣品

宋烟　鱷魚皮烟　夾金號
珀嘴衛生藥胰子　專能避毒多解用以洗谷可免傳染之患等貨各目甚幸及細載故特通告光顧諸君請速購爲不瘟

總行設立　埃及京城　倫敦
分設　中國　天津　英界廣隆路　英國代理處　中街城內北馬路　北京崇文門內大街同仁醫院對過

現代紳士用

日本名譽金牌受領

鳳梨牌

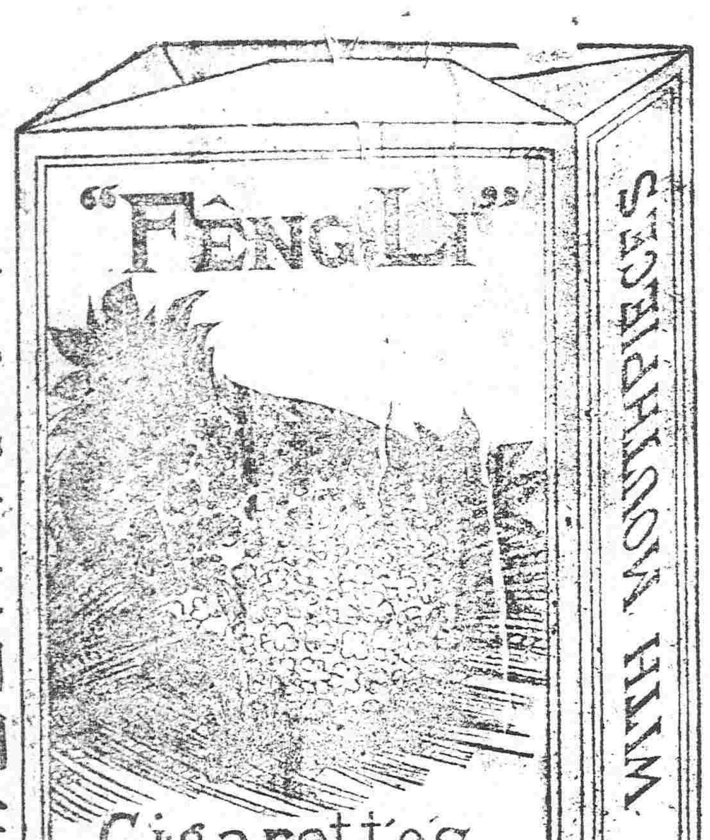

每小包十支四個字兒

東亞烟公司

大律師來奉

大律師史裕基已在奉天高等審判廳登錄代理一切民刑訴訟事件如有寃抑者可親到四平街中間路北廣生堂胡同內本律師事務所接洽可也接洽鐘點每日九點起至六點止星期日停止辦公

公益公司

啓者敝公司自運千金寨烟煤塊煤發售以來頗蒙各界歡迎銷路日見暢旺敝公司敢不加研究蓋該煤質美價廉於供燃料上非他種煤斤可比務爲各界所知爲頌贊敘若有意購零購或函知或電告立刻送到價値格外從廉特此奉告

奉天小西關大街路北
電話　中國(一百七十四號)　日本(一百七十四番)

中華胰子

諸君　振衣緩步街市清遊各商肆鱗次櫛比幾于觀不勝觀而其中燦爛光華先射于諸君之目中者果爲何耶非**此五色繽紛美豔動人**

中華香皂乎

本香皂于現在之香皂中可稱爲最上之佳品係應用最新化學之原理選擇極精良之原料並以最新發明之機器及製造法而製成者也故其品質之**優美**價格之**低廉**香氣之**馥郁**各項特別佳良之處決非其他各種香皂所得比其萬一對于人之皮膚實有別增美豔之力其効之偉筆難盡述

本皂有紅綠二種諸君隨意購之功効相同

代理代賣處各埠洋貨舖及大小藥房均有售

恭賀新年

勝家縫紉機器公司自開辦以來頗蒙各界諸君之歡迎消路日廣今屆年始凡百維新仍祈諸君倍常光顧則敝公司感鴻慈於無旣矣

奉天四平街　勝家縫衣機器公司
日電三四六番　中電四〇三番

小西門裡　男子實業學校
小東門裡　女子實業學校

俄商秋林洋行

啓者本總行開設在哈爾濱分設奉天鼓樓北坐東向西門面歷有年矣所有貨物除零發外並指期定貨均可隨意今由本國運來毛氈子　大哈拉毛布扣絨　扣絨斜紋布　哈機布印花布　黑嗶子布　五鋪地毯布　及各色花食物頭罐　洋酒　又有頂上香檳酒地圖牌　白蘭地　酒價値百異常格外公道　金鐵器　開栽縫機器並秒留聲機器八音琴　木匠應用器具　及廚房木鐵傢俱俱全　金銀　鐘表　頂上千里眼長腰鏡　皮靴　各樣香水胰子牙粉各樣油鹽呼白糖等呼象皮套　一切　糖　外有日開飯之用物已特此廣告　塔方　一切價值格概俱全不及備載如蒙賜顧請移本行面議
中國電話二百九十二號

票滙　無不捷便有向該處滙者請至本號面議匯費務必從廉特此奉佈　中國電話一九四號　日本電話四十八番　電滙

春董君興惠　祈常通函爲荷

東三省新聞

▲奉天▼

●電飭分兵保護東蒙

東蒙一帶匪徒爲患擾亂地方曾請大總統派兵前往彈壓當經陸軍部通電黑龍江都督分兵往勦在案茲聞該處匪亂尙未平靖日前該處王公又有密電晉京由貢總裁呈遞大總統探其內容仍係請兵事宜已將此電交陸軍部議復現聞議決由段總長電致奉天都督派吳統領統帶先鋒隊前往彈壓云（切）

●張都督覆統一黨本部電

統一黨本部王揖唐先生暨諸君均鑒捧讀來電所陳致亡十端握本探源洞見㣲結外交不振固由內政罔修國本混淆端在人心陷溺言之梗咽思之痛心當茲正弊國會成立有期憲法宜如何規定政府宜如何組織民國存亡胥視乎此法美兩先進國雖爲共和極軌型典堪資要在採彼良規協我國情宜爲疾以求葯勿削足以適履諸公明達無待贅言至若世情浮動黨見紛歧賞罰不足爲勸懲共和孚識乎原理者則尤爲世道之隱憂所賴諸君子振發聾聵起社會旣死之人心開布公誠樹民國未來之偉績區區私衷不勝企望錫鑾支（切）

●商會請留駐防兵隊

陸軍一百零六團第三營自調駐小東關以來於地面防務非常認眞因與該地面相處感情甚厚現在該營有與某營對調消息該關商務分會以當此冬防吃緊之時恐於地面不甚相宜因此具呈挽留未識能邀允准否（光）

●提倡預警聯合會之預聞

庫俄協約迄未解決恐難免繼以武力現有熱心國事董某等多人以爲欲禦外侮須防內亂近查各屬預警咸多敷衍從事倘不極力提倡恐難收自衛之效果現正會合同志擬在省垣創設一全省預警聯合會藉資聯絡以期實力進行聞不日即當提出意見書呈請都督查核立案云（光）

●報告東蒙安靜情形

奉天張都督錫鑾日前電告東蒙各旗情形甚屬穩靜札賚特王府郭爾羅斯公府及科爾沁右翼札薩克公署新歷元旦皆懸挂五色旗洵屬遵奉中朝正朔云云大總統閱之頗爲欣慰云（切）

●呈請設立興業分銀行

都督府昨據安東縣呈稱該縣荒地甚多現已設立墾務公司丈量開放惟金融機關異常吃緊請在該處設立興業分銀行俾得發行紙幣以資周轉等情當經都督訓令勸業道會同度支司妥籌辦法云（中）

●警務局預防匪患

警務總局姜總辦以省垣各商戶每至年底往々令年青櫃夥學徒於晚間單身送貨及隨客取送銀錢取道僻巷希圖便捷等事在在堪虞若不先事預防難免無搶刧等事聞昨已通令各區轉諭各商戶遇有前項事實務宜選擇老成穩練者趁早取送并不宜行走僻靜之地若在下午四鐘以後則由該商戶知會該管巡邏警兵按段護送預防不虞云（光）

●州知事有更動消息

遼源州知事董君允臣屢請辭職張督已有允意聞繼其任者擬以現充該州警務長張君駕福接充查張君學識深宏辦事老練該州各團體當無不歡迎云（晚）

●電報局趕造統計表

電報總局昨奉交通部令將民國元年分電政統計表迅速編造送部以憑查考譚總辦當飭員剋期趕造故近日該局員司頗爲碌忙云（中）

●三黨勢力之紳縮

共和國民統一三黨惟國民黨勢力最大共和黨次之而統一党則當初胎之時其成立尙難豫必國民党由同盟會與統一共和党改組而成加以吳景濂來函勸省議會及商各學界人員均入是黨故該黨勢日見强盛共和党自遭周肇祥之阨運後人心渙散後經董伯純來奉與袁潔珊重行組織借某報鼓吹于外府縣支部漸次成立而省城猶未開成立大會至統一党之黃君新由京來擬行組合恐祖逖先已著鞭終不免瞠乎後矣（儒）

●法政學員行將任事

法政別科甲乙兩班畢業生以學貴於用公請該校長轉詳都督分別差委茲聞張督已飭由民政司分發各府廳州縣擇尤委用矣（正）

●進化報將出現

燕國改良會奉支部發起人季競夫諸志士以改良事實非有報紙鼓吹不爲功當即聯絡同志籌集股本暫行出刊星期報一紙定名曰進化報不日即可出版矣（正）

●道教會擬造就演說人材

道教會日前開研究會經會員張曉陽君提議謂居今之世首重演說刱我教會定章本有監獄演說軍營演說各事宜自應先行造就演說人材以便從事演說當經正副會長表決擬在該教粹通學堂內添設演說一科云（月）

▲遼陽▼

●初選舉補選揭曉

省議會衆議院補選於陽歷正月一號投票三號開櫃衆議院補選八名省議員補選九名惟聞選舉票內仍有書彼來鳳之名者噫民國成立選舉一事何等重要竟今如此玩戲可見民智猶未盡開也

▲海城▼

●百家長節省經費

看青一事近年來雖經預警代理而一切花銷仍未減少現有城北張胡臺百家長許鴻儒在轄界九聯屯核議妥協每屯抽選預警一名在中間設立常駐所歸隊長侯永長帶領每日在聯屯巡更查路當青紗帳起之時即在該九屯看地似此辦法不但能保安地面並省却每年看青花費不少云

▲營口▼

●銀價頗見起色

營埠銀行前當鄭廳道及商會李總理協理等未會整頓以先其爐銀市價落至四十八九元之數今經政界商界公同維持現在銀價雖未達到六十五元然近日所賣價值每錠已兌洋五十六元據商界人云此番係經政商各界規定陰歷臘朔卯期一律歸現不至再有落價之虞云

●國民黨員另組支部

去夏駐營自由黨機關部後改名爲國民黨入黨者有李恒春張梯青王朗亭孫桐林等今在本埠另組國民黨支部一處現在公議假商務總會爲簽名地點凡各界諸君有志入黨者無不歡迎傳聞不日即可開成立大會云

●夏偕復來營有期

錦新營口道改爲稅務監督業經政府委任夏偕復君充任于年前已紀本報茲聞夏君已定於月之九日到營本埠官場刻正預備迎迓聞鄭關道于年前晉省請示都督如夏君接任稅務事宜即當交代云

▲蓋平▼

●催繳國民捐

蓋平國民捐事務所附在參事會會內各鎭鄉自治會亦代爲勸募原定二個月一律繳齊今逾限多日除南一鎭繳捐數十元外餘者所激寥寥殊屬玩延前奉總事務所催促故函知各處務將已捐未捐之聯票及執照剋期繳齊以便轉報云云

▲大連▼

●解散兵隊各歸鄉里

關外解散之軍隊八百餘名過境已誌昨報茲悉於昨晚八時俱搭火車各歸鄉里其籍貫則有長春奉天大石橋復州遼陽營口普蘭店瓦房店金州等處云

▲旅順▼

●技師演說調查情形

都督府衛生科長村田技師前因北滿流行鼠疫特派該君赴北調查茲於日前回府稟報爵帥畢該君於六號下午二時將都督府各課長及高等官齊集長官室內演說該地鼠疫之情形云

▲莊河▼

●有烟癖者應亦知所戒矣

莊河廳知事王君根香素有烟癖終日深居署內吞雲吐霧置公事於不問不聞近經邑紳某君來省呈控日昨張督已電令興鳳道就近派委妥員前往查驗迅速呈覆勿得徇隱聞朱道接電後已派員查明與原告所述情形屬實想王知事撤任不遠矣

▲牛莊▼

●設立警務講堂

警區區官喬君子駿現在設立警務講堂每日親自登台講演二鐘之久其所演者省軍警之規條藉以開通知識整頓警權保衛商民云

▲鳳凰▼

●警務人員更調誌

四區區官關相臣因事撤差遺缺以一區巡官杜德符君調升其所遺一區巡官以二區巡官黃桂蕃調補遞遺以王鳳岐君接充云

●巡防隊移駐

奉天右路巡防步七營右哨哨官王勛臣帶領兵隊於陽歷一月二日赴城北距鳳四十里之雪裡站地方駐守以資鎭懾云

▲安東▼

●妥慰人心

興鳳道近接大總統命令謂現在邊事未靖人心不固各省組織決死隊及征蒙團於時局甚爲不便請自此以後一律禁止各府州縣概不允許庶幾四境可以少安而軍隊亦可永永無弊矣

●烟台兵變之駭聞

陽歷六日上午政記公司接得烟台來電略謂五號晚間駐烟軍隊一時譁變商號被搶之家莫可指數嗣接續電謂譁變情形已經息減惟係何軍何哨尙未說明姑誌之以俟後音

▲本溪▼

●自治會選舉董事

本埠自治會於陽歷初五日開選舉會當時被選者爲于煥章宗鶴年趙德貴陳德文四人聞諸人素孚衆望當必不負委任云

●煤鐵公司更換新機器

本埠煤鐵公司係中日合辦設立已經數年成效卓著前因鑛坑中運煤機器忽然損壞故日前特差專人赴日本東京器械公廠定購新式運煤機器一具聞刻已購妥於日昨運至該公司試驗矣

▲西安▼

●國民黨分部成立

國民黨奉支部前時部特派金君選山來安組織於十二月二十六號假師範校內開成立會當由金君選山報告立黨之宗旨地方長官周君世昌及選舉事務所所長劉君子和演說立黨以促共和進步同人等均須毅力進行方不負金君提倡之苦衷等語來賓民主黨黨長左君醒吾演說兩黨先後成立切勿各持黨見等語又同人萬君襄變發表政見若詞致謝次即拍照爲成立紀念並選舉政副部長及各科正副主任幹事等員以謀亟力進行計入黨黨員一百餘名頗極一時之盛

▲義州▼

●先鋒隊與巡警之大衝突

一月五號晚九點鐘巡警尙其森劉四海與先鋒隊在二等娼窰大起衝突巡警被先鋒隊毆打甚重六號午後王知事將先鋒隊隊官韓某與警長韓襄陽各帶兵丁在州署演說其時某巡警即手持木棒將先鋒隊打倒二人血流滿地並各開鎗斃響王知事恐成禍變即時跑入執法科躲避云

●警務長又要更換

本城警務長韓襄陽自到差以來並未整頓警務故日前有許某者赴省保舉本城張榮軒爲警長今接來信已有允准消息如是則韓警長不久即須離職矣

▲寧遠州▼

●勸學員長選定

勸學長退職後教育會於六號招集全體會員照章改選初級師範畢業生王玉峯得一百二十餘票中學畢業生王瑞珍得一百另一票簡易師範畢業生韓國卿得九十八票不日即將當選三人呈請學憲遴選加扎云

●州議長復職

州議長王國藩前因黨見衝突受擠去職刻因黨見調和各團體呈請州知事轉詳都督仍擇王君爲議長業蒙都督批准照辦矣

▲錦州▼

●幇統保衛地方

駐紮錦州高橋驛先鋒營幇統李秀峰自駐紮以來晝夜必親帶步隊數名到各街幽僻之處嚴查盜賊以防乘間跳梁所有賊匪聞偵緝日緊均行逃避該地尙稱安謐非幇統嚴查認眞曷克臻此

▲鐵嶺▼

●豆價受兵變之影響

各糧商日昨接到烟台兵變之耗期豆現逗價值頓形跌落糧車亦漸稀少加以斗紀風潮未息豆價恐一時不能增漲也

●請添設派出所不准

南三鄉高坎地方因今歲鬍匪屢次滋擾且與官軍壘次攻擊互有死傷該處與新民法庫奉天等處犬牙相錯地處偏僻巡警實有鞭長莫及之勢是以該村會衆在警局呈請添設派出所一處因巡警不敷分布未能允准云

▲開原▼

●挾嫌誣陷

柴河東獅子溝農戶于兆甲傳俊爭買田地二日卒殺于兆甲買去是以傳俊與之結怨甚深本月八號早兩點鐘于兆甲家之場圃失火于疑傳俊所爲遂在警局控告云

●投票選舉縣視學

本邑學界日前函邀鄉鎭學務人員推舉縣視學借城廟議事會投票選舉惟選舉者爲何人尙未揭曉耳

●嚴審叛警

邑東馬市堡巡警分所張巡長勾串關趙二匪將陣巡官用槍擊斃事發背叛日前已將關弁平與趙某拿獲惟首犯張某已漏法網奎知事以該犯罪不容誅每日研審而關弁平狡猾已極希圖朦混豈知此事關係重大豈容含糊了結故奎知事昨將該犯嚴刑鞫審以期水落石出云

▲昌圖▼

●防軍過境

駐紮洮南右路馬步三營奉上憲札調晉省再行開往南城各地駐防故該幇統王良臣君率同馬步全隊于昨晚五鐘到昌即於今早十旬鐘乘南滿車赴奉云

▲西豐▼

●團長口碑載道

駐豐陸軍團長唐友三自涖止以來頗資整頓其軍規之嚴肅訓練之整飭皆屬可觀雖值冬防吃緊而境內得慶安謐茲悉該師長有調唐君移防朝陽鎭之說各界皆有不捨之意遂公稟師長極力挽留聞已蒙照准矣

▲法庫▼

●民主黨分部成立

民主黨法庫分部於年前成立公舉王君法昶爲部長林君紹虞爲副部長廳監督胡公松喬爲名譽部長並舉定三科主任幹事等員成立以來對於地方提倡公益維持現狀頗具熱心且能與國民黨分部携手同謀福利故現在名譽最佳姑誌之以觀後效

▲長春▼

●征蒙軍械局遷移

長春所設之征蒙軍械局原設在道署之南繼則以地面寥潤不能保護遷入城內西三道街城議事會之舊址近聞又以房租太貴斷非久駐之道不得不從節檢故又擇定南嶺舊日陸軍營舍於日昨實行遷移云（行）

●府議會不允劃分財政

長春城鎭鄉劃分財政之事業已實行嗣聞因警餉月月虧欠故城議會與商務會會議另設警餉收捐處專司警務款項已於去年十二月開辦頃者府議會以另行設所需費太鉅令仍歸財務處徵收未悉究竟如何耳（行）

●選舉事務所重檢選舉票

刻聞復選事務所將當選人之票數另行檢查凡音同字異或寫白字者一律取銷另補探其原因爲現奉省垣籌備所之通電略謂內省四川地方因此大起風潮在京呈控批准故通飭各省府廳州縣一體照辦云（行）

●張局長有回長之消息

警務長汪呂仲君因諸事棘手屢次呈請辭職派員接替曾誌前報茲聞商界會議擬將不辭而去之張雲笙君請回以衛商界但未悉紳界如何耳（行）

●德知事電請特別權

聞政界人云新任德養源知事以長春紳士正直者固屬有之而惡劣者亦屬不少且每多干與行政權非有特別權限不能約束之未悉能邀都督允否（行）

●復選舉投票展期

省議會復選舉原定月之五號投票旋因各初選區名冊未能如期送齊故展期至八號投票已誌前報刻聞德惠縣有一當選人其票額不足照章作爲無効應行補選故又展期至月之十三號投票云（行）

●小學教員當選之波折

太和鎭初等小學校教員張々此次省議會衆議院初選舉均各當選嗣被公民李我貞呈控取銷當由選舉事務所函詢勸學所知該員現尙供職故司選員李耀齊照章將其取銷乃勸學所後又函稱張某係於三年前充當教員等情聞司選員將函件駁斥仍以張某當選作爲無効云

●陳督通令禁止米糧出口

道署昨接陳督通飭大致謂吉省各屬去夏多遭水災糧米歉收價值昂貴現値蒙邊不靖民食愈形艱難倘或奸商利徒再行販糧出境後患何堪設想仰即轉飭各屬及中外各商一體嚴禁米糧出境以紓民食而防隱患聞孟道除轉飭所屬及示諭商民外已據情照會日俄兩領事矣

●日警緝獲案犯

頭道溝搶案迭出日警署派警嚴加梭巡昨晚八旬鐘日警巡邏至花園下邊途遇一人方欲盤詰其人即時飛奔經巡警跟踪追捕至羣仙茶園後邊始行拿獲搜其身上有腿叉子一把後即帶至大橋下邊派出所上刑審問日前搶案均已供認矣

陰初四

料各廠用機器各匠農使傢具度量衡器保險銀 …… 櫃客店帳房廚房專用鐵器傢伙各色油漆顏料電 …… 電鈴等件機器材料五金雜貨一概俱全不誤 主顧

▲吉林▼

●陳督電請軍備款項

吉林都督陳常昭日昨電致政府探其內容因吉省邊防吃緊軍備亟宜設法整頓現擬購買軍械及軍用馬匹設置兵工廠以固邊防惟此款項吉省不能擔荷請交財政部及陸軍部會議云云聞大總統已交國務院提議矣

●新民政使來吉之消息

韓司使辭職後所遺民政司一缺以徐鼎康接授已見明文茲聞韓君辦理交代各科員司日不暇給而徐君擬於月之初八日來吉接任云

●陳督覆統一黨十七電文

統一黨本部鑒貴黨之十七電洞中竅結與常夙見有如符節夫西制東侵競爭日烈國稍紛靡旋即澌亡然過禦外侮首賴兵戎惟苟非弭盜寧民勸工富國則飭武無由護國曷恃而凡斯數者皆歸行政故行政之効力直接影響於國家若行政部權力孱微立法部督促過酷惡風一長足召危亡蓋凡人一心不能兩用既救過之不暇何提案之敢言勢必至有利不興有害不去假因循圖同位以無事為良謀官乏久居之心吏習逢迎之術群思苟免誰能謀國外患一乘如摧枯朽時既傾殆縱與行政終無濟矣或行政官強項國利所在毅然力任違法之謗即加其身聚訟盈庭但爭攔扞群居終日鮮有良謨道旁之築室未成門外之羽書已至雖有賢哲其何能及監督政府崇飭至極無待言矣而行政部為國家垣牆既藉之以防禦侵陵亦不應故棄其權使日趨衰頹猶主人饑餓其僕既不能興矣豈能為主人宣力哉昭常遠枕窮邊介乎兩大恒思振勵以固邊防而權強力微百不遂一研尋其源惟有嘆息今請十亡電適觸本懷高論匡時至為同感除通電各都督外即此電復吉林都督昭常勘

●樽節軍糈之照會

都督府照會二十三師內開查吉省財政困難已達極點前各路軍餉由部中協濟堪以挹注今國體初更同此支絀向之協濟係屬懸空當此蒙事初平邊氛又起防堵事項軍需益繁請貴師長賢勞國事轉飭所屬除萬不可緩之款外其不急之務可省之費均加意樽節以省虛縻而維時艱等語現師署已轉飭各旅團營一體知照矣

●旗佐俸米照舊給發

度支司饒司使以八旗官佐去歲秋冬兩季應領俸米為期已過昨特飭吉林府傳知領俸之明主事慶訥助教官欽佈等來司在俸餉科開具領單清領以便支發云

●因禍得福

吉林高等檢察廳檢察官諸克聰君被陳督驅逐出境諸君起訴大理院疊誌本報所幸該君法學優長素孚衆望不平之鳴勢所當然現聞大理院不徒將陳督之命令取消該君之名譽恢復而且核其才學大加鼓勵議將升充湖北高等審判廳廳長云

▲哈爾濱▼

●俄兵過境

東清火車站本月四日晚間十二鐘時由東路開來瓦罐車卅二輛載有紅牌步兵一千五百有奇並携有槍械子彈棚帳等件此車在該站停有三鐘之久即行開往滿洲里一帶而去係借保護滿洲里之商民為由乘機調遣庫倫以資戰爭云

●通飭護送當選人

廳署昨接籌備選舉事務通電一則略謂初選當選人赴覆選區投票如因所經地方不靖要求派兵護送之時初選監督應即派游巡隊或警兵數名沿途保護其兵警經費另行造報事關要政仰即遵照辦理云云

●鐵路添設儲款會

東清鐵路公司為體恤該公司充差人員起見現特添設儲款會一處每月發放薪水時將每人薪水扣留十分之一歸該會儲蓄何時告退即何時如數提還並按日加算利息如有不幸病故者該款由伊家屬前來承領利息加倍

▲呼蘭▼

●德隊官英勇可風

巡警隊官德潤堂年前出城勦匪在王家窩堡與匪相遇匪衆兵寡德君奮不顧身獲匪一名馬九匹回城銷差不知緣何觸該警長之恕肆口大罵並揮以老拳當此盜賊蠭起之際該警長如此安為地方人民尚得有安靖之一日乎

雜報

▲奉天▼

●稽查如此違論兵丁

八號晚時九鐘時平康里群仙書館有某公司商人高會文顧春華二人在池子方桌聽書適二十七師某稽查至因座客已滿無處可以容膝該稽查意用野蠻手段硬令高某顧某騰讓高某不肯某稽查竟將高某扭住毆打不堪幸經該館掌櫃百般解勸始和了事（泉）

●一刀殺死二命

小南關柴草市某公館之妾王氏年僅二十五歲因嫌其夫年邁不安於室時與僕役私通日前被某僕役瞥見惡其無禮欲將二人同時殺斃以快其心昨晚適值二人正在一處雲雨又為某僕役所見即手持利刃將二人立刻殺死自赴警局投案云（泉）

●暗娼吸烟

四局二所丙吉胡住戶相某之妻劉氏係著名娼婦也每日夜招引一夥無賴子弟任意宣淫而且吸食鴉片開燈供客該地巡警豈習焉而不察耶抑亦有利可圖也（泉）

●火車軋斃馬匹

八號早九鐘時京奉車由新站開往老站之際適有某營旅長之黃色馬一匹由軌上經過因躲避不及致被火車揷倒將頭部軋碎立刻斃命（泉）

●巡長救濟貧民

日昨小東關三區二所界內七聖祠門首有一無名男子僵臥在地勢將斃命幸經該區某巡長巡邏過此給以茶水食物始得更生如該巡長者可謂注重人道焉矣

●小綹何多

日昨有趙連發者赴東菜市買菜路過小東門不知何時被小綹將其囊中小洋十二元並皮包一個暗行竊去當即尋找已無蹤跡（曉）

●身死不明

岫岩住戶白某之妻趙氏日前不知因何斃命趙姓以身死不明詘諸公堂經該州買知事判令白某出洋二千五百元盡助國民捐以了其事不料白某不允已于日昨來省上訴于地方審判廳矣（曉）

▲遼陽▼

●商人犯賭

陽歷正月一日晚十二鐘時警務一所巡官帶警巡邏至平康里路南泰平公司門首聞該號屋中有呼盧喝雉之聲該巡官遂即入屋當場捉獲賭犯五名一併帶至公所經鄭警長從輕罰辦每人罰洋六元因時在新年又係屬商人非同久賭慣犯可比遂令每人交款取保釋放云

●查獲偸竊

城北八卦頭村韓成德久在遼城偷竊昨又在永勝糧店竊得皮馬褂布衣等物正遇巡警密探佟文山入店訪事視其形跡可疑盤詰敗露隨即將贓犯一併帶至公所審訊不日轉交審判廳判罰云

●捉姦送案

本城五道街住戶巴祥素業油匠其妻年約花信淫蕩無匹巴祥在外傭工其妻遂與對戶牛馬經記胡某勾引成姦日昨該婦與胡某正在雲雨之際被其翁撞見即時報警將姦夫淫婦一並捉獲送案矣

●贓犯並獲

日前東門外長春木局被搶當捉獲正犯二名日昨經鄭警長預審該犯供認不諱並供出贓存何所遂派一所趙巡官帶該犯由車站四合園飯館起獲贓洋五百元又派四所王巡官由北門外范姓家起出贓洋八百元即將贓犯一併交局云

●奸商昧良

永昌貞兩替商資本空虛曾欠四號燒鍋錢項無資抵償被四號帶巡警逼索該東劉某乃向富有書局財東高贊廷巧言央說求開圖書錢條二千元並給高某借據一紙將此錢條付與四號及至期限劉某將永昌貞關閉錢項無着高某無奈帶子至劉某家哀求將條換回劉某無法高某情急于是當赴審判廳起訴云

▲城海▼

●巡長善于知事

南關住戶王恩堂開設豆腐房生理上二年雇用城北張胡臺李魁齡之子小寶傭工不料李小寶於夜間私竊銀洋三元逃逸無踪及李魁齡聞知向王某怒索其子聲稱被伊謀害等語希圖訛詐嗣經說合王某出洋二十元完事今已二年之久李小寶突然回家被王恩堂查知遂與李某討要訛詐錢項意欲與訟由中區第一派出所巡長宋恩榮會同張胡臺百家長許鴻儒極力調停令李某將訛詐之錢二十元如數歸還始行了結云

▲營口▼

●又出搶案

六日晚九鐘餘河北張姓家突來匪徒數人闖入院內張聞聲而出將賊首抱住被餘賊用利刃刺傷脇部經張之同院人等將匪首痛毆致傷餘賊得財而去經警所聞信前往見事主匪首均受重傷生命難保不知作何辦理也

▲牛莊▼

●嚴禁賭博

警務長劉紹先君到差以來諸事無不認直現經刷印禁止賭博告示數百張在城鄉各鎮四處張貼如有違犯必嚴加懲辦決不寬貸云云

▲蓋平▼

●肉中灌水

屠獸場之設原為衛生起見是以病獸或水肉皆干例禁查近來賣猪肉者及賣驢馬肉者每多灌以水分殊與衛生有碍訪其原故蓋該場檢驗員在城內値宿夜間屠獸不能親自檢驗屠戶等乘機買通巡役暗中灌水希圖獲利有斯責者可不禁諸

▲大連▼

●思親灑淚

昨日烟臺遣散之兵丁過境均在德順客棧寄寓至飲食時內有劉元一者係奉天省城人獨自面壁而泣經人向前質問據云前年革命變起熱潮徒湧父子三人同投民軍不幸父兄同時陣亡今逢解散一人生還回思當日吾不禁淚涔涔下焉

●戲園開演年戲

大連西崗子慶升茶園久已偃旗息鼓現因年節休息之日前經園主人特將此園租妥於元旦日開演以便為獨霸生意起見則向慶升園乘此佳會得獲厚利云

●巡役私吞煙土之說

聞先日有長勝棧之寓客某在埠內私買烟土千餘兩欲往北發已向海關某巡役私通關節想是未通明大衆故前日午后七時頃該客將烟土用麻袋裝置馬車拉至車站巡役某欲行搜驗該客恐懼命車夫拉回巡役某阻住將烟土搜出未報海關私與同夥分肥矣

▲鳳凰▼

●嚴禁賭博

本埠警區因恐各處賭徒借新年為由來埠擺設賭局當經喬區官出示嚴禁無論新舊二年凡有開設賭塲者一律查拿懲辦云

●見牛未見羊也

城西獅猁溝住戶張某在宅後荒山牧放牛羊日前牧放牛三隻羊六隻俟日暮時僅見牛臥溝側而羊均丟失當經僱人尋覔竟無踪跡

●教員得獎

鳳城公私小學校林立惟城內私立初等模範小學校教員宋儒經省視學龔玉崑君查察謂其教授管理俱屬有法而講桿之拂拭與屋室之清潔尤為適于衛生該校有啞生孫某者經省視學當面考試其算術手工習字圖畫寫信各科皆有可觀夫學生易教而啞生難教啞學校尚易教而一啞生為難教倘該教員非深明教授原理曷克臻此故廳知事於日昨獎給該教員銀洋六十元以示優異而昭激勸云

▲安東▼

●罰辦苦力

麗華茶園被苦力攪鬧已誌前報茲悉經日警拏獲罰錢一百元賠償園主作為完結聞該園業已首肯惜哉苦力一朝之忿忘其身以敵其財非惑與

●剪髮隊暫不舉行

民國成立剪髮者日增一日去歲商會總理王君小東意欲提倡此事派隊剪除惟念新年伊邇一經發露恐鄉屯市貨裹足不前不若少待時日再行舉辦云

●妓女被刺

七道溝某妓館素有一般無賴往來調笑陽歷一號有某甲不知與某妓有何嫌隙入室口角參差用刀刺傷頭部當時鮮血淋漓幾乎斃命立即扶送醫院用藥調治一面奔赴日警報告惟能否弋獲尚未可知

▲鐵嶺▼

●殺人兇犯被獲

西關今夏謀殺賣柴車戶李柏一案經巡警拿獲兇犯胡鳳山董煥章二名已經就地正法茲於一月八號陸軍步一營又拿獲此案正兇張書紳一名已供認不諱矣

●昧良盟誓

日昨有向名山金盛福等二人係甥舅之戚為賬目不明互相抵賴雖有旁人排解兩不相讓無何二人攜手掬香來至西門裡城隍廟內以明其心竟遇有好事者為之阻攔婉言開導多時該甥舅等方知退悔作罷論云

▲西豐▼

●夫婦相繼斃命

西豐縣商人何某素嗜鴉片其妻某氏以民國成立于禁烟一項極為嚴厲故勸其夫力戒鴉片其夫從之乃將家中所存烟土十餘兩悉數售與某甲及回家取土見其妻已吞烟斃命何某以其妻已死乃于市上買紅礬二錢五分即食五分竟不殞命不料事被其妻兄知覺與何某大不甘休何某無可奈何復將所餘二錢紅礬和以烟膏一併吞服即時斃命現尚不知如何了結云

▲昌圖▼

●圖姦不成激起命案

城北八十里花多樹屯張某素行無賴去歲春間瞥見同屯郭姓婦女稍有姿色張某頓起淫念時往挑逗婦女屢拒不允世意張某啣恨在心竟於日前手持鐵斧夜闖入郭姓家中將郭姓老幼男婦砍死四口外有負重傷者二口張某立即潛逃經該處巡警將兇手之族兄緝獲送府當經程知事於日昨帶同差役仵作前往勘驗云

▲長春▼

●飭查命案情形

豐安縣西北七十里某屯社長崔某於民國元年秋季吞蝕公款三百吊並盜賣公所房料五間被公民孫某告發有郭選三為証嗣經該縣廖楚璜大令議罰了結詎崔某因羞成怒於去臘下旬招聚匪人八十餘名竟將孫某槍斃又將郭選三細至伊家施用毒刑且聲言非報復該令不休廖令莫敢如何當電稟都督請示辦法茲聞德知事接陳督電飭派委員前往查明據稟實覆以憑核辦云

●請驗凍斃貧民

南門外棲流所內所有貧民自入冬以來凍餒而死者已三十餘名但因定章非審判廳派員驗明後不能掩埋致屍積門前前令人觀之未免可慘故警務長汪呂仲今備專文移請地方審判廳急為派員檢驗以便掩埋尚不知該廳長能否速辦以免屍身暴露也

▲哈爾濱▼

●白喉亟宜預防

近來吉國發生一種白喉症初起時身寒熱狀如瘧疾喉嚨發緊漸覺疼痛徙起白點即時不能飲食倘不急加調治實有性命之憂且聞此症傳染甚速昨知長春亦有發現哈埠若不預加防範恐亦難免蔓延也

●電影園生意興旺

租界內大街有俄人格郎德夫克開設電影戲園已有數月頗獲微利近以該園生意蕭索昨經園主由俄京邀來小人戲班其人並非青年童子即俄國極北一種之小體人其最高者計俄尺一尺二寸合華尺二尺四寸極矮者十四寸合華尺一尺六寸餘每日演電影戲畢即續演該小人班戲故該園之生意日見興旺矣

花界消息

▲壓倒一班卽此人

寒雪萬里梅綻峻嶺颼風颯颯砭骨侵肌獨榻孤燈頗生遐想正惓懷間適友人王陶禓至邀充邊差治遊北里予欣然往遂履平弄天順班王素雲校書粧閣茶敍窺其艷麗姣容超逸群卉言笑溫柔舉止典稚應酬一節不容贊述洵可謂青樓之翹楚花叢之傑出非他儕所可頡頏也璧桓良久不覺神馳意注而愛不忍釋矣情縈寸衷愧無可酬僅誌蕪評以供問津桃源者（尋芳客）

▲金素蘭爲駕雲部之翹楚

新年已過舊歲將除尋芳匿跡平康冷落此乃經濟困難之故也然好冶遊者每多非此不樂亦不過仗金錢之勢以稱豪于鵝鶿廉櫳枇杷門巷而已余友老頭君所賞識之金素蘭校書頗可人意校書是昆產也舊隸鳳寶班名噪一時後遷艷幟于駕雲部（即前之馥雲閣）頗受杜牧者之嘉許昨夕該君邀作北里游偕至該校書粧閣經相鄣道入蘭室暖氣襲人屋宇寬宏陳設幽雅見該校書媚々而來年華二九窈窕秀弱光艷照人朱唇一點小子櫻桃鳳鞋雙翹瘦如蓮瓣嫣焉一笑百媚橫生不待倚翠偎位已足令人魂消心醉矣

▲爲花請命

（一支梅）

余不履平康已兩月餘矣前讀貴報花界消息欄內有天桂部桂雲校書老大狐媚等語余閱之不勝驚駭緣余任桂雲邊務有素其酬應之周到及性情之率眞有非常妓所可摹擬者茲特以善提之心施護花之手聊假儲墨以為更正之材料云云

▲可人心亦熱

余充邊差至大寶部飛英校書粧閣茶敘偶見一阿姨年十二三許貌雖中妾聯塲入目因不善於情故貶於跛脚之行余見該女衣不蔽体双鈎露於履外猥狽甚矣余詰其名乃二寶也產自姑蘇余問如何苦之乃爾該女見問珠泪双垂自言身穿衣履多皆飛英姐之相贈而其苦有不堪言狀者正與該女敘言之際見飛英啓簾而入余執其手相問鄉可稱為熱心姊妹行也該女史曰吾等為女子者乃前生之故孽今墜落於青樓然荷得一步地何須不為人心余聞之不禁點頭者再如此女子洵為北里中不可多得者也

戲界消息

▲舞臺叢話

奉省梨園此仆彼起其原因由資本太薄不能持久而第一樓於前數日又開演矣天桂人才被羅致者如李氏三英小五寶劉翠芬小電燈外又添聘小雲仙寶仙小翠芬諸人旗鼓重張舞臺增色矣王鴻林在奉登臺已經半載近因遼陽某園主聘請訂明合同已於前日乘南滿車前往而天桂遂復歇業一蹶不振九思紅張鳳奎兩女伶到雞林後所演各劇頗受彼邦人士之歡迎連日演紡綿花碰碑諸折昨閱吉林報評劇為邊徼之絕響也慶豐新來金桂仙演新安驛金桂英演登殿該二雛伶大都初次畢業出現於舞臺者小翠英之師父係從前北京之名角十三紅近日觀其傳授戲法頗有進步可見可兒

國報　演開日四　內樓一第　演 劉翠芬 蘇月樓 丁月泉 殷家堡　演 李鳳英 劉翠芬 丁德林 二進宮 大 廻荊州　茶園 樓芳萃南　演 小白菜 小菊仙 金玉仙 打櫻桃 拜壽 算糧　演 金玉仙 小白菜 門 紡綿花 戲迷傳 拾玉鐲 大營長春 連日 地方 北或西風晴 北或西風略陰

英商太古洋行

頂上洋白糖

保火險公司

東三省各處均有代理

領寄山府荒地者請看

寄山境內放出荒熟地畝招墾局清丈完竣時曾登報廣告凡從前局發小票勒限繳回換給地照以濟管業倘逾限則撤佃另放現在已換者雖居多數而未換者仍屬不少今已早逾限期本廳撤地歸公以符前案第上年南省倡興革命人心因之恐慌荒戶寬足不前情實可原始再酌緩限期以照不限於民國二年四月底未換者務來府換領倘仍延誤觀望逾限不准者有撤佃另放以速開墾恐各佃戶未能周知謹登報廣告切勿視作具文致貽後悔 寄山府知府魁啓

貴鼎三聲明

鄙人于前清宣統三年三月初八日經中人許殿凱德潤亭王熙亭趙震川等價買北京寄公府壽遐名下馬廠荒地七百畝坐落奉天巨流界址魯板牛錄四至東至老沙坨西至宋姓地南至馬姓地北至浦河皆註載於該府自製龍邊地照內並蓋用該府圖記為證後因交地與其佃戶趙至善膠轕該府隨起訴於新民法庭至今未結以致鄙人錢地無着近聞少有端倪而壽恩竟昧良圖謀轉賣他人意在坑騙本告各界君子勿再受其欺騙特此聲明

請看長春商埠特別高等旅館

啟者本旅館新建樓房數十間分別特優官客等房間屋宇潔淨特聘南北厨司烹調適口菜蔬鮮明價值從廉冬季安置火爐夏間兼裝電扇備有新式玻璃馬車象皮輪洋車數十輛專事接送並設中日兩國電話另備 貴客拜訪讌會公廳以便賜顧又在上海京津各地備用茶房伺候殷勤敝館包辦轉運 貴客衣箱物件長春為三省交通之區沿站派有妥人隨時接待以期周到

本館已於舊歷十月初三日開市特此廣告

登瀛旅館主人謹啓

通裕轉運公司廣告

啓者本公司遵照部章在奉天創設陸路轉運公司專為提倡商業利便客商起見延蒙工商部發給執照並稟准奉天勸業道暨商務總會各在案昨又奉到道憲業下告示多張自應遵示辦理茲定於陰歷十一月二十六日為開辦之期按照京定發程承辦陸路轉運事宜所有客商貨物本公司概行代運上下照料异常週到既無章課刁難等事亦無欺騙勒索之弊貨物倘有損失立時照價賠償決無异言恐未周知特此佈告惟希 公鑒

京奉車站通裕轉運公司謹白

大學眼藥

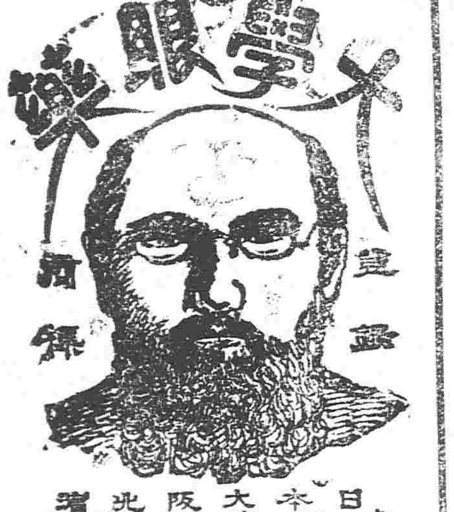

普天下不幸不運的是患眼睛很不知道的人
凡患眼睛的人以大學眼藥不靈的是很不幸不運的人

人若失明四面暗黑事物不辨行往坐臥不能如意人生悲慘莫甚如之本藥房慮爹大學眼藥係日本帝國醫觀大學堂所發藥院秘方專治時行目疾火熱眼症多黏痛白翳青盲赤筋攀肉乏皷難開羞光畏明迎風流淚視物不明等症此外無論老弱男女所有一切眼症均點此藥水應手奏效神奇無過於此早已馳名遠近都鄙風行莫乃本藥房獨製之秘方而別家不備之聖藥也

各大藥房及洋貨舖等均有發售

天下獨步球上無双

腸胃新藥

滌豁司汀

凡人百病原因俱從腸胃藥化而或生前此坊間所各種消化不消治腸或治胃從無腸胃兼治者日本岡崎先生經十餘年苦心研究遂發明一腸胃兼治新藥此藥不論各病肺病心臟病腳氣風氣下痢便秘腦症及產前產後服之均能奏効速迅立致健全產婦用之則能增乳汁洵出奇之妙品濟世之金丹也凡男婦老幼均宜及早購置以備日用之需有志於衛生者幸無忽焉

本藥製有散錠二種本舖為便於服藥者起見特製使用分包一匙一分凡有願購者請持二分(連郵費四分)徑向本舖或分售各舖購取可也

腸胃新藥滌豁司汀發售

日本東京本町三丁目 合資會社 圓城商店

東三省總經理 營口永世街 東瀛大藥房 電話長一四八番

恆泰金店廣告

本店開設大西關大什字街西路南朝北洋式門面收買荒金發賣足色金條金力頁尚做銀首飾盃盤器皿俱全無不精巧多蒙各界諸君惠顧本店

滿漢赤金紋聘請名時研究藝式花樣外工資克格

再者諸君如欲定做何式花樣議明至期萬無遲悞並有無恥之徒以低貨混市各界諸君認明本店圖章為據特此奉佈

中國電話一百二十號 本店謹啓

頭痛新藥

勿驚

勿驚不出五分時忽治如拭世界無比頭痛之新藥

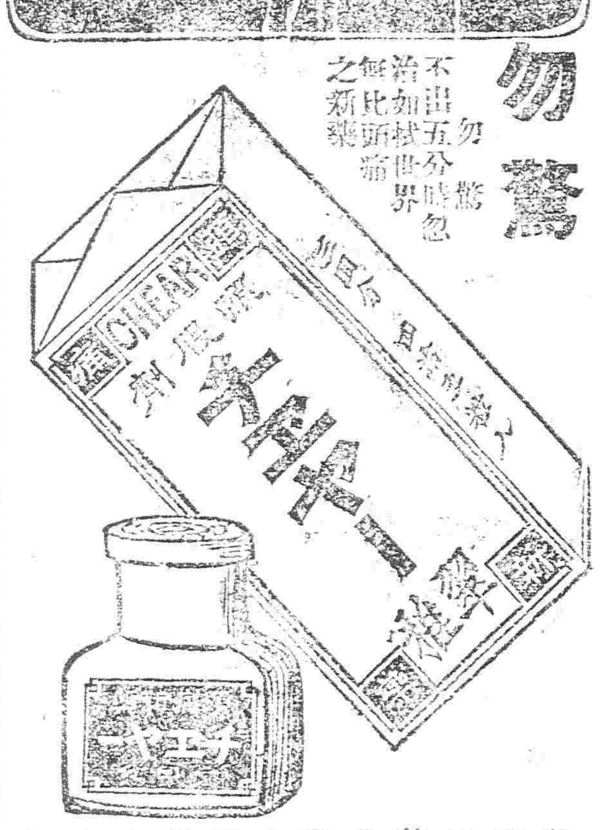

鐵道沿線各處大藥房均有出售

寰球無二常備神藥

●常備活寶惟有仁丹

大日本帝國為東亞之新進國中就醫學一道最進步有出藍之譽常為世界列强所欣羨而仁丹係日本醫界之泰斗醫學博士三輪德寬先生並井上善次郎先生兩大家合議處方不惜巨資考選高貴之藥料在於廣大完備之仁丹製藥廠嚴正畫一行從最新說以其藥效卓越實稱寰球獨步

化食消毒

排瘴防疫

常治

傷暑中寒 頭痛目眩 食積不消 水土不服 酒醉船暈 虛弱貧血 腹痛吐瀉 癘痧溜飲 時行瘟疫 卒中昏倒 精神鬱結 虫蝕牙痛 其外一切危急諸症服用此丹則能消除救其有起死回生之神效

▲仁丹最大長處

●仁丹按採高貴藥料係所處必術合以故所常服此丹能防惡吸收未發併補氣血特調和氣其卓效如神 而其味清香芳馥香甜都僅粒二三粒含嚼遍身輕爽快併除口臭口中香甜亦頗妙

●化食消毒防疫通竅效驗顯著是以每食後服用此丹必免腸胃各症之患

●吸煙喝酒之前後咀嚼服用此丹一二粒即發異常美味併能除祛煙毒酒害

故以顯現無病之人

▼上船舟車 ▼出遊行旅 ▼演說談論 ▼聽戲酒宴 ▼訪人請客 ▼時疫流行 等時宜須臾隨帶此丹寸時勿可離左右也

仁丹價目

▲試驗用 金五錢

▲小包 (四十一粒入) 金拾錢

▲中包 (...) 金貳拾五錢

▲大包 (...) 金壹圓

●各處藥名藥房洋貨舖均有代售就近購取為荷